B. T. 11. 339

¶ Hore beatiſſime virginis Marie ad legitimum Sariſburienſis eccl̃ie ritum: cū quindecim orationibus beate Brigitte: ac multis aliis orationibus pulcherrimis/ cū tabula aptiſſima iam vltimo adiectis.

✠ ✠ ✠

1841

Gough Missal 141

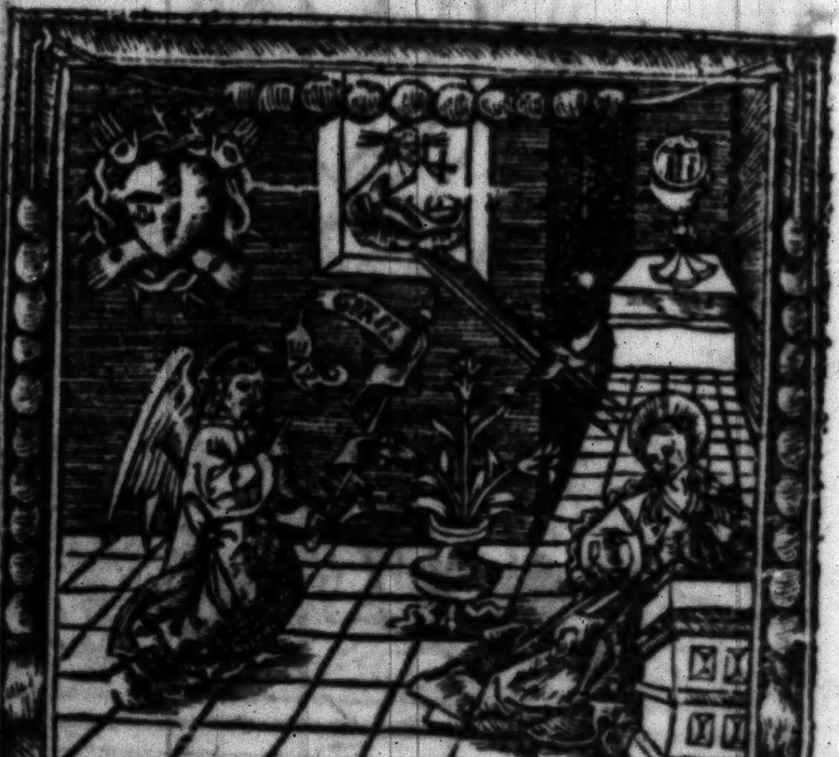

BIBLIOTHECA BODLEIANA

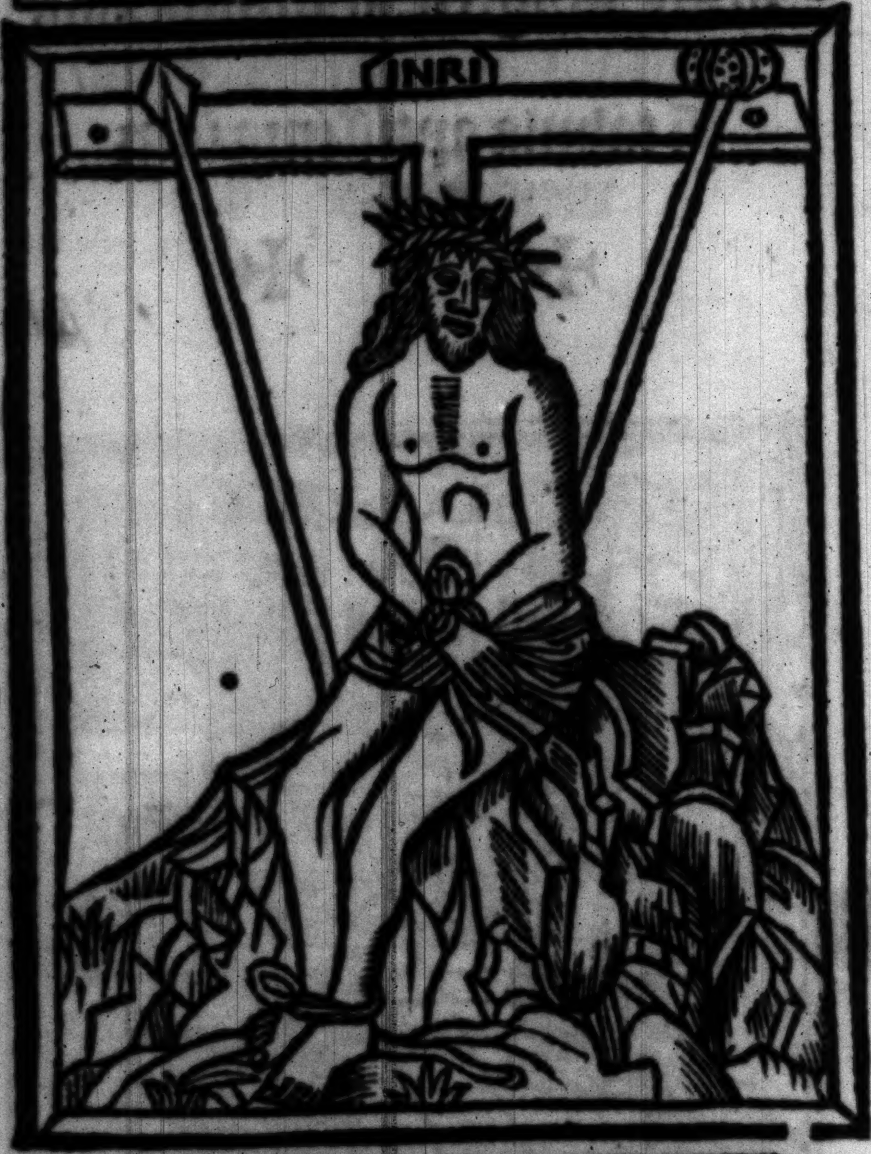
INRI

Pocula Janus amat.

KL Januarius habet dies.xxxi. Luna.xxx. Nox habet ho.xvi. Dies.viii.

iii	A	Circunciſio domini.
	b	Octa. ſancti ſtephani protomartyris.
xi	c	Octa. ſancti iohãnis. Genouefe virgĩs.
	d	Octa. ſanctoꝝ innocentium mart.
xix	e	Octa. ſcti tho. Depoſitio ſcti edwardi.
viii	f	Epyphania dñi. Ortus ſolis ho. viii.
	g	Felicis ⁊ ianuarii. Occaſus ſol. ho. iiii.
xvi	A	Luciani preſbyteri et ſociorum eius.
v	b	Sancti iudoci.
	c	Pauli primi heremite et cõfeſſoris.
xiii	d	Igini ~~pape~~ et mar. Sol in aquario.
ii	e	Sancti archadii martyris.
	f	Hylarii ep̄i. Octaue epyphanie.
x	g	Kal. Februa. Felicis preſbyteri ⁊ mar.
	A	Mauri abbatis. Sancti iſidori.
xviii	b	Sancti marcelli pape et martyris.
vii	c	Sulpicii ep̄i. Depoſitio ſcti anthonii.
	d	Priſce virginis et martyris.
xv	e	Sancti wulſtani ep̄i et cõfeſſoris.
iiii	f	Fabiani et ſebaſtiani martyrum.
	g	Agnetis virginis et martyris.
xii	A	Vincentii et anaſtaſii martyrum.
i	b	Emerentiane virginis et martyris.
	c	Sancti timothei,
ix	d	Conuerſio ſancti pauli apoſtoli.
	e	Policarpi epiſcopi et martyris.
xvii	f	Iuliani epiſcopi et confeſſoris.
vi	g	Agnetis ſcd̃o. Thome de aquino.
	A	Valerii epiſcopi diſcipuli ſancti petri.
xiiii	b	Batildis regine virgĩs et martyris.
iii	c	Saturnini et victoris martyrum.

Et Februus algeo clamat,

KL Februariꝰ habet dies. xxviii. Luna. xxix. Nox habet ho. xiiii. Dies. x.

	d	Brigitte virginis. Ignatii epi ꝫ mar.
xi	e	Purificatio beate marie virginis.
xix	f	Blaſii epiſcopi et martyris
viii	g	Sancti gilberti confeſſoris
	A	Agathe virginis et martyris
xvi	b	Vedaſti et amādi epiſc. Dorothee ꝟgi.
v	c	Sancti anguli epiſcopi
	d	Pauli epi. Luci et ciriaci martyꝝ.
xiii	e	Appolonie virginis et martyris
ii	f	Scolaſtice virgis. Sol in piſcibus.
	g	Eufraſie virginis. Ortus ſolis ho. vi.
x	A	Eulalie virgis. Occaſus ſolis ho. v.
	b	Wulfrani epiſcopi et confeſſoris
xviii	c	Kal'. Martii. Valentini epi ꝫ mar.
vii	d	Sanctorum fauſtini et iouite
	e	Iuliane virginis et martyris
xv	f	Policronii epiſcopi et martyris
iiii	g	Symeonis epiſcopi et martyris
	A	Sabini et iuliani martyrum
xii	b	Sancte mildrede virginis
i	c	Sanctorum ſexaginta nouem marty.
	d	Cathedra ſancti petri apoſtoli.
ix	e	Policarpi epiſcopi. Locus biſexti.
	f	Mathie apoſtoli.
xvii	g	Inuentio ſancti pauli apoſtoli
vi	A	Alexandri epiſcopi
	b	Sancti auguſtini epiſcopi
xiiii	c	Oſwaldi epiſcopi et confeſſoris.

De ieiunio quattuor temporum anni.

Poſt crux/poſt cineres/poſt ſpiritus atqꝫ lucie:
Mercurii veneris ſabbato ieiunia fient.

Martius arua fodit.

KL Martius habz dies. xxxi. Luna. xxx.
Nox habet horas. xii. Dies vo. xii.

iii	d	Dauid episcopi et confessoris	
	e	Sancti cedde episcopi et confessoris	
xi	f	Sanctorum mauri niet austerii	
	g	Sancti adriani martyris.	
xix	A	Sanctorum foce et eusebii	
viii	b	Sanctorum victoris et victorini.	
	c	Perpetue et felicitatis. Thome de aq̄no.	
xvi	d	Depositio sancti felicis ep̄i et cōfesso.	
v	e	Quadraginta mar. Ortus solis ho. v.	
	f	Agathe virgis. Occasus solis ho. vi.	
xiii	g	Sctōꝝ q̇rion et cādidi. Sol in ariete.	
ii	A	Gregorii ~~pape~~ ⁊ cōfes. Equinoctium.	
	b	Theodore martyris.	
x	c	Petri martyris	
	d	Longini mart. Principium veris.	
xviii	e	Kal. April. Hylarii et tacoam mar.	
vii	f	Patricii ep̄i. Gertrudis virginis	
	g	Edwardi regis et mar. Anselmi ep̄i.	
xv	A	Joseph sponsi beate marie virginis	
iiii	b	Cuthberti episcopi et confessoris.	
	c	Benedicti abbatis	xvi.
xii	d	Affrodosii episcopi	v
i	e	Theodori presbiteri	
	f	Sancti agapiti mart.	xiii
ix	g	Annūciatio beate marie.	ii
	A	Castoris mart. et Ludegeri episcopi.	
xvii	b	Resurre. dn̄i principale	x
vi	c	Dorothee virginis	
	d	Sancti victorini	xviii
xiiii	e	Quirini martyris	vii
iii	f	Adelini ep̄i et Sabine virginis.	

Aprilis florida prodit.

KL Aprilis habet dies .xxx. Luna .xxix.
Nox habet horas .x. Dies ho. xiiii.

	g	Theodore virginis	xv
xi	A	Sancte marie egypciace	iiii
	b	Richardi epi et cōfeſſo. Pancracii epi.	
xix	c	Ambroſii epi et confeſſo.	xii
viii	d	Martiniani et marciani. Vicēti cōfeſ.	
xvi	e	Sixti pape et martyris.	
v	f	Eufemie virginis	ix
	g	Egeſippi et ſociorum eius	
xiii	A	Perpetui epiſcopi.	xvii
ii	b	Paſſio ſctārū ſeptē virgi.	vi
	c	Sancti gutlachi confeſſoris	
x	d	Julii pape et cōſtātini. Sol ī tauro.	xiiii
	e	Eufemie vir. Ortus ſolis ho. iiii.	iii
xviii	f	Kl. maii Tybur. et vale. Oc. ſo. ho. vi.	
vii	g	Oſwaldi. Claues rogacionū.	xi
	A	Iſidori martyris	
xv	b	Aniceti pape et martyris.	xix
iiii	c	Eleuterii et anthie.	viii
	d	Alphegi archiepiſcopi et martyris	
xii	e	Victoris pape et martyris	
i	f	Symonis epiſcopi et martyris	
	g	Sotheris. Inuentio ſancti dionyſii.	
ix	A	Sancti Georgii martyris.	
	b	Wilfridi epiſcopi et confeſſoris.	
xvii	c	Marci euangeliſte. Ieiunium.	
vi	d	Cleti pape et martyris.	
	e	Anaſtaſii pape et martyris.	
xiiii	f	Vitalis martyris.	
iii i	g	Petri mediolan. Egreſ. noe de archa.	
	A	Depoſitio ſcti erkenwaldi epi london.	

Frons et flos nemoꝝ Maio ſũt fomes amorum.

KL Maius habꝫ dies .xxxi. Luna .xxx.
Nox habet horas .viii. Dies vo. .xvi.

xi	b	Philippi et Jacobi apoſtolorum.
	c	Athanaſii epiſcopi et confeſſoris.
xix	d	Inuentio ſancte crucis.
viii	e	Feſtum corone ſpinee domini.
	f	Godardi archiepiſcopi Rothomageñ.
xvi	g	Johannis ante portam latinam.
v	A	Johannis de beuerlaco.
	b	Apparitio ſancti michaelis.
xiii	c	Tranſlatio ſancti nicolai epiſcopi
ii	d	Gordiani et epymachi. Prima penthe.
	e	Anthonii martyris.
x	f	Nerei achilei et pancracii martyrum.
	g	Seruacii confeſſoris.
xviii	A	Bonifacii martyris.
vii	b	Iſidori martyris. Sol in geminis
	c	kal. Junii. Brandini ep̃i et cõfeſſo.
xv	d	Tranſlatio ſancti bernardi.
iiii	e	Sancti dioſcori martyris.
	f	Dũſtani archie. ⁊ cõfeſ. Or⁹ ſol. ho. iii.
xii	g	Benardini ethelber. Occaſus ſo. viii.
i	A	Helene regine. Uitalis preſbyteri.
	b	Juliane virginis et martyris
ix	c	Sancti deſiderii martyris
	d	Tranſlatio ſancti franciſci
xvii	e	Sancti adelmi ep̃i et confeſſoris
vi	f	Auguſtini angloꝝ ep̃i ⁊ cõfeſſoris.
	g	Sancti bede preſbyteri.
xiiii	A	Germani epiſcopi et confeſſoris.
iii	b	Sancti coronis martyris.
	c	Sancti felicis pape. Huberti epiſcopi.
xi	d	Sancte petronille virginis.

Dat Junius ſena.

KL Junius habʒ dies.xxx. Luna.xxix.
Nox habʒ horas.vi. Dies vo.xviii.

	e	Sacti nicomedis martyꝛis.
xix	f	Marcellini et petri martyꝛum
viii	g	Eraſmi epiſcopi et martyꝛis
	A	Petrocii cōfeſſo. Oꝛtus ſolis poſt.iii.
xvi	b	Bonifacii ~~pa.~~ ⁊ mr. Occa.ſo.poſt.viii.
v	c	Mellonis archiepi Rothomageſi.
	d	Tranſlatio ſancti vulſtani epi.
xiii	e	Wilhelmi archiepi. et Medardi epi.
ii	f	Tranſlatio ſancti edmundi
	g	Tranſlatio ſancti yuonis confeſſoꝛis.
x	A	Barnabe apl'i. Anthonii monachi
	b	Baſilidis ꝯfeſſo. Solſticium eſtiuale.
xviii	c	Anthonii de oꝛdie minoꝝ. Ultima pen.
vii	d	Kal. Julii. Baſilii epi ⁊ ꝯfeſ. Solicā.
	e	Uiti et modeſti
xv	f	Tranſlatio ſancti richardi
iiii	g	Bothulphi confeſſoꝛis
	A	Marci et marcelliani martyꝛum
xii	b	Geruaſii et pꝛothaſii martyꝛum
i	c	Trāſlatio ſancti Edwardi regꝭ ⁊ mar.
	d	Walburge virginis
ix	e	Albani pꝛotomartyꝛis
	f	Etheldꝛede virginis. Uigilia.
xvii	g	Natiuitas ſancti iohannis baptiſte.
vi	A	Tranſlatio ſancti eligii epiſcopi.
	b	Johannis et pauli martyꝛum.
xiiii	c	Sancti creſcentis.
iii	d	Leonis ~~pape~~ et confeſſo. Uigilia.
	e	Petri et pauli apoſtoloꝛum.
xi	f	Commemoꝛatio ſancti pauli.

Julio reſecatur auena.

KL Julius habet dies. xxxi. Luna. xxx.
Nox habꝫ hoꝛas. viii. Dies ho. xvi.

xix	g	Octaua ſancti iohannis baptiſte.
viii	A	Viſitatio beate marie.
	b	Tranſlatio ſancti thome apl'i.
xvi	c	Tranſlatio et oꝛdinatio ſcti martini.
v	d	zoe virginis et martyꝛis.
	e	Octaua apoſtoloꝛum petri et pauli.
xiii	f	Tranſlatio ſancti thome martyꝛis.
ii	g	Depoſitio ſci gribaldi. Or⁹ ſo. ho. iiii.
	A	Cirili ep̄i et mar. Occaſus ſol̄. ho. vii.
x	b	Septem fratrum martyꝛum.
	c	Tranſlatio ſancti benedicti.
xviii	d	Naboꝛis et felicis martyꝛum
vii	e	Sancti pꝛiuati martyꝛis.
	f	Diuiſio apl'oꝝ. Dies cani. Sol i leone.
xv	g	Trāſlatio ſcti ſwithuni ⁊ ſocioꝝ eius.
iiii	A	Kal̄. Auguſti. Trāſlatio ſcti oſmūdi.
	b	Kenelmi regis et martyꝛis.
xii	c	Arnulphi ep̄i et martyꝛis.
i	d	Rufine martyꝛis.
	e	Margarete virginis et martyꝛis.
ix	f	Pꝛaxedis virginis
	g	Sancte marie magdalene.
xvii	A	Appolinaris epiſcopi et martyꝛis
vi	b	Chꝛiſtine virginis. Vigilia.
	c	Jacobi apl'i. Chꝛiſtofoꝛi et cucufatis.
xiiii	d	Sancti anne matris marie.
iii	e	Septem doꝛmientiū. Marthe hoſpi.
	f	Sampſonis epiſcopi et confeſſoꝛis.
xi	g	Felicis et ſocioꝛū eius martyꝛum.
xix	A	Sanctoꝛum abdon et ſenes.
	b	Germani epiſcopi et confeſſoꝛis.

Auguſtus ſpicas.

KL Auguſtus habꝫ dies. xxxi. Luna vo. xxx. Nox habꝫ ho. x. Dies vo. xiiii.

viii	c	Sancti petri ad vincula.
xvi	d	Sancti ſtephani ~~pape~~ et martyris.
v	e	Inuentio ſancti ſtephani ꝓtomartyris.
	f	Sancti iuſtini preſbyteri
xiii	g	Oſwaldi. Feſtum niuis marie virgis.
ii	A	Trãſfiguratio domini.
	b	Feſtum dulciſſimi nois ieſu.
x	c	Sancti ciriaci cum ſociis martyꝝ.
	d	Romani martyris. Vigilia.
xviii	e	Sancti laurentii martyris.
vii	f	Sancti tyburtii martyris.
	g	Sancte clare virginis
xv	A	Sancti ypoliti et ſocioꝝ eiꝰ martyꝝ.
iiii	b	Kal. Septẽ. Euſebii cõfeſſo. Vigilia.
	c	Aſſumptio btẽ marie. Principa. dup.
xii	d	Sancti rochi. Sol in virgine.
i	e	Octa. ſcti laurentii. Ortus ſolis ho. v.
	f	Agapiti martyris. Occaſus ſol. ho. vi.
ix	g	Sancti magni martyris
	A	Ludouici epiſcopi et confeſſoris.
	b	Bernardi confeſſoris.
vi	c	Octa. aſſumptionis beate marie.
	d	Tymothei et apolinaris. Vigilia.
xiiii	e	Bartholomei apoſtoli.
iii	f	Ludouici regis Francorum.
	g	Sancti ſeuerini.
xi	A	Sancti ruffi mar.
xix	b	Auguſtini epiſcopi et confeſſoris.
	c	Decollatio ſancti iohannis baptiſte.
viii	d	Felicis et audacti martyrum.
	e	Cuthburge virgis et Paulini epiſcopi.

September colligit uuas.

KL September habet dies .xxx. Luna .xxix. Nox habʒ ho. xii. Dies ho. xii.

xvi	f	Sancti egidii abbatis.
v	g	Anthonii martyris.
	A	Ordinatio ſancti gregorii.
xiii	b	Tranſlatio ſancti cuthberti
ii	c	Bertini abbatis. Finiunt dies caniculā.
	d	Eugenii confeſſoris.
x	e	Euurtii epiſcopi et cōfeſſo.
	f	Natiuitas beate marie virginis.
xviii	g	Gorgonii martyris.
vi	A	Siluii epiſcopi et confeſſoris
	b	Prothi et iacincti martyrum
xv	c	Martiniani epiſcopi et confeſſoris.
iiii	d	Maurilii epī ⁊ ꝯfeſ. Ortus ſolis ho. vi.
	e	Kal. Octo. Exal. ſ. crucis. Oc. ſo. ho. v.
xii	f	Octa. nati. ma. Equinoctiū eſtiuale.
i	g	Edite virginis . Sol in libra.
	A	Lamberti epiſcopi et martyris.
ix	b	Sanctorum victoris et corone.
	c	Sancti ianuarii martyris.
xvii	d	Sancti euſtachii. Vigilia.
vi	e	Matthei apoſtoli et euangeliſte.
	f	Mauricii et ſociorum eiꝰ martyrum.
xiiii	g	Tecle virginis. Lini ~~pape~~ et martyris.
iii	A	Andochi martyris.
	b	Firmini epiſcopi et martyris
xi	c	Cypriani et iuſtine martyrum
xix	d	Coſme et damiani martyrum.
	e	Exuperii epiſcopi et confeſſoris
viii	f	Michaelis archangeli.
	g	Hieronymi preſbyteri.

Seminat October.

KL October habz dies.xxxi. Luna.xxx.
Nox habet horas.xiiii. Dies ho.x.

xvi	A	Remigii epiſcopi bauonis.
v	b	Leodegarii epiſcopi et confeſſoris.
xiii.	c	Candidi martyris.
ii	d	Franciſci confeſſoris.
	e	Apolinaris martyris.
x	f	Fidis virginis et martyris.
	g	Sanctorum marci et marcelliani.
xviii	A	Pelagie virginis.
vii	b	Sanctorũ dioniſii ruſtici ⁊ eleutherii.
	c	Gereonis et ſociorum eius martyrum.
xv	d	Nicaſii epiſcopi et martyris.
iiii	e	Sancti Wilfridi epiſcopi
	f	Tranſlatio ſancti Edwardi regis.
xii	g	Calixti ~~pape~~ et martyris.
i	A	Sancti Wlſtanni epiſcopi.
	b	Kal. Nouemb. Michael.ar. Sol i ſcorp.
ix	c	Etheldrede virgi. Ortus ſolis ho.vii.
	d	Luce euange. Occaſus ſol. hora.iiii.
xvii	e	Fredeſwide virginis.
vi	f	Auſtreberte virginis
	g	Undecim milium virginum
xiiii	A	Marie ſalome.
iii	b	Romani archiepiſcopi et confeſſoris.
	c	Maglori epiſcopi.
xi	d	Criſpini et criſpiniani martyrum
xix	e	Euariſte ~~pape~~. Amandi ep̄i et cõfeſſo.
	f	Florentii martyris. Uigilia.
viii	g	Symonis et Jude apoſtolorum.
	A	Narciſci epiſcopi et confeſſoris.
xvi	b	Germani et Capuani epiſcoporum.
v	c	Quintini epiſcopi et martyris.

Spoliat virgulta November.

KL November habet dies.xxx. Luna.
xxix. Nox habz ho.xvi. Dies ho.viii.

	d	Feſtum omnium ſanctorum.
xiii	e	Commemoratio animarum.
ii	f	Wenefrede virgis. Huberti epiſcopi.
	g	Sancti amantii et Vitalis
x	A	Cleti preſbyteri et confeſſoris
	b	Leonardi abbatis.
xviii	c	Willibrordi archiepiſcopi
vii	d	Sanctorum quattuor coronatorum
.	e	Sancti theodori martyris
xv	f	Sancti martini ~~pape~~
iiii	g	Sancti Martini epiſcopi.
	A	Sancti paterni martyris
xii	b	Sancti bricii epiſcopi et confeſſoris
i	c	Kal'. Decēb. Trāſlatio erkēwaldi ep̄i.
	d	Machuti epiſcopi. Sol in ſagittario.
ix	e	Depoſitio ſancti edmūdi archiep̄i.
	f	Hugonis epiſcopi et confeſſoris.
xvii	g	Octaue ſancti martini.
vi	A	Elizabeth matrone. Ortꝰ ſol. ho. viii.
	b	Edmūdi regis. Occaſus ſolis ho.iii.
xiiii	c	Preſentatio beate marie virginis.
iii	d	Cecilie virginis et martyris.
	e	Clementis ~~pape~~ et martyris.
xi	f	Sancti griſogoni martyris.
xix	g	Katherine virginis et martyris.
	A	Lini ~~pape~~ et martyris.
viii	b	Sanctorum agricole et vitalis.
	c	Sancti ruphi martyris.
xvi	d	Saturnini. Criſanti mar. Vigilia.
v	e	Sancti andree apoſtoli.

Querit habere cibū porcum mactādo December.

KL December habet dies. xxxi. Luna. xxx. Nox habz ho. xviii. Dies. vi.

	f	Eligii epiſcopi et confeſſoris.	
xiii	g	Sancti libani.	
ii	A	Barbare virginis et martyris.	
x	b	Oſmundi epiſcopi et confeſſoris	
	c	Sancti ſabbe abbatis	
xviii	d	Nicolai epiſcopi et confeſſoris.	
vii	e	Octaue ſancti andree apoſtoli.	
	f	Conceptio beate marie virginis.	
xv	g	Sancti cypriani abbatis	
iiii	A	Sancte eulalie virginis.	
	b	Damaſi ~~pape~~ et confeſſoris.	
xii	c	Pauli epiſcopi et cōfeſſoris.	
i	d	Lucie virgi. ⁊ mar.	Principiū hyemis.
	e	Kal. Januarii.	Othile virginis
ix	f	Valerii epī et cōfeſ.	Solſticium.
	g	O ſapientia.	Sol in capricorno.
xvii	A	Lazarii epī ⁊ cōfeſ.	Ortꝰ ſo. poſt. viii.
vi	b	Gratiani epī ⁊ ꝯfeſ.	Occa. ſo. poſt. iii.
	c	Sancte Weneſie virginis.	
xiiii	d	Sancti iulii martyris.	Vigilia.
iii	e	Sancti thome apoſtoli.	
	f	Sanctorum triginta martyrum.	
xi	g	Sancte victorie virginis.	
xix	A	Sanctarum virginum. xl.	Vigilia.
	b	Natiuitas domini noſtri ieſu chriſti.	
viii	c	Stephani prothomartyris.	
	d	Johannis apoſtoli et euangeliſti.	
xvi	e	Sanctorum innocentium.	
v	f	Thome archiepiſcopi et martyris.	
	g	Tranſlatio ſancti Jacobi.	
xiii	A	Siluestri ~~pape~~ et martyris.	

¶ Nota iſtam collectam ad inueniendam ſeptuageſimã: et per conſequens alia feſta mobilia perpetuis temporibus.

i ii iii iiii v vi
Domine deus infunde nobis dona gratie
vii viii ix x xi xii xiii
beati apoſtoli Jacobi piis meritis reple tuos
xiiii xv xvi xvii xviii xix.
famulos bonis qui ſubdis colla gentium.

¶ Nota ꝙ quelibet dictio iſtius collecte tenet vnum annum: et quot ſunt littere in qualibet dictone/ tot ſunt ſeptimane a die dominica ſequente diem natalis domini vſqꝫ ad ſeptuageſimam: et numerus deſuper eſt aureus numerus. Cum autem perfeceris reincipe. Domine deus infunde. Et hoc anno preſenti. M.CCCCC.xix. aureus numerus eſt. xix. ſequenti anno erit. i. et ſic conſequenter. ¶ Et nota ꝙ inter. lxx. et primam dominicam quadrageſime ſunt tres ebdomade. Et inter primam dominicam quadrageſime ⁊ diem paſche ſũt. vi. ebdomade. Et a Paſcha vſqꝫ ad Rogationes ſunt dies. xxxvi. Et a Rogationibus vſqꝫ ad Aſcenſionem ſunt dies. iiii. Et ab Aſcenſione vſqꝫ ad Pentecoſtem ſunt dies decem. Et dominica proxima erit feſtum ſancte Trinitatis. Et feria quinta poſt/ feſtum Corporis chriſti. Et ſic habentur omnia feſta mobilia perpetuis temporibus.

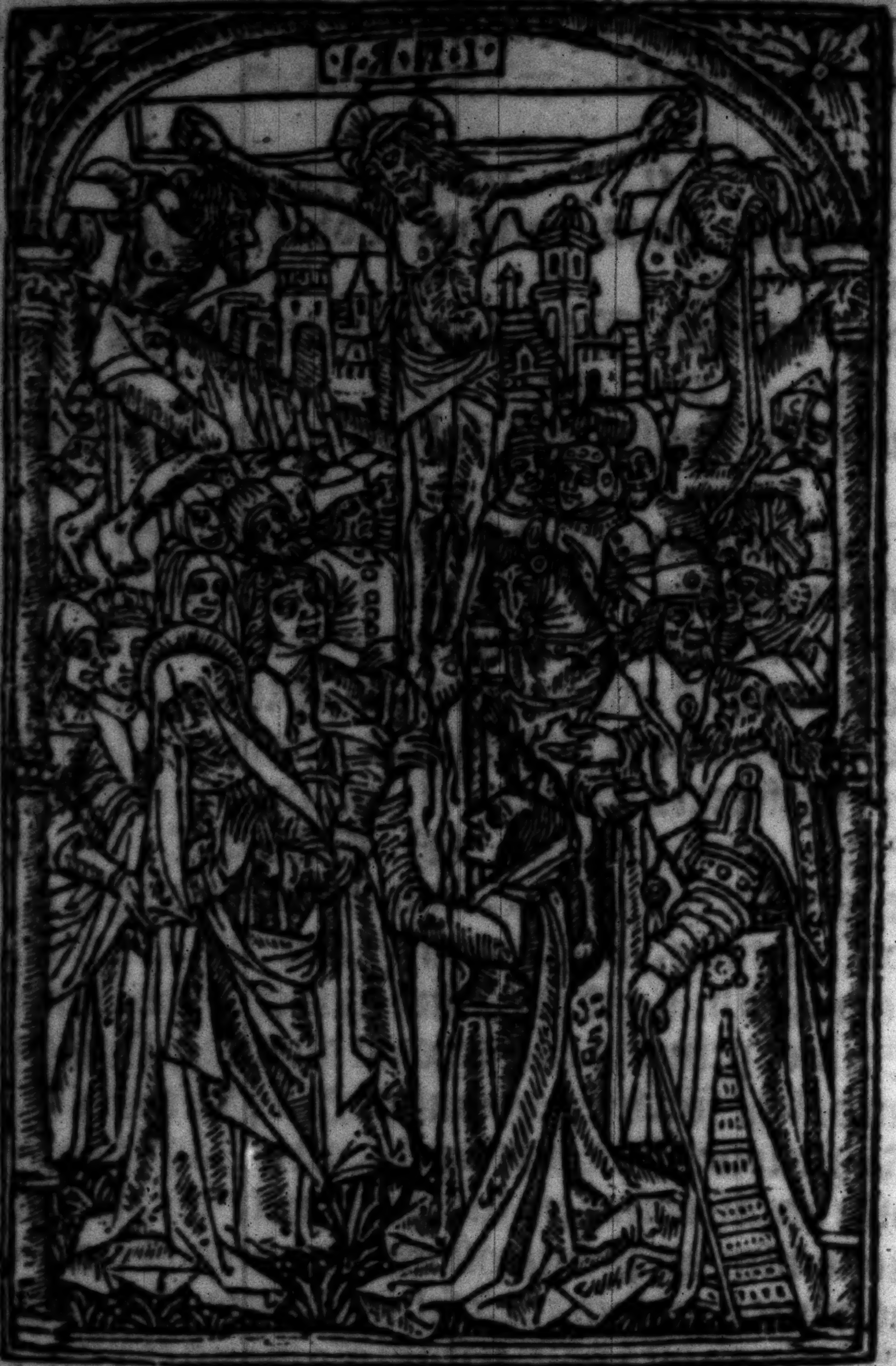

Gloriosa paſſio domini noſtri ieſu chriſti/eruat nos a dolore triſti: et perducat nos ad gaudia paradiſi. Amen.

Secundum Johannem.

¶ Initium ſancti euangelii: ſecundū Johannem. Gloria tibi domine. ✠

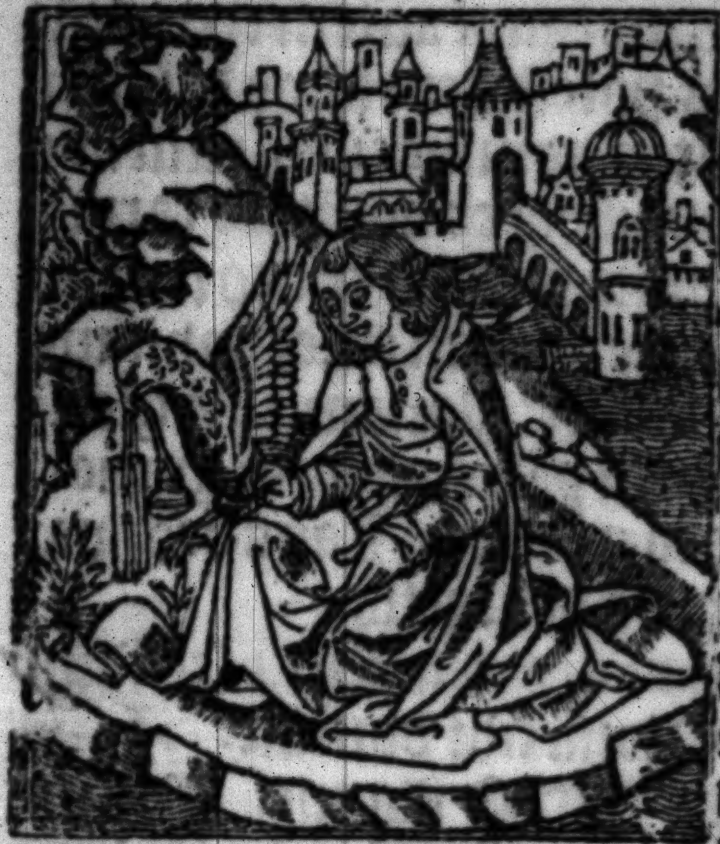

IN principio erat verbū/ et verbum erat apd̄ deum: et deus erat verbū. Hoc erat in principio apud deum. Omnia per ipſum facta ſunt: et ſine ipſo factum eſt nichil. Quod factū eſt in ipſo vita erat/ et vita erat lux hominum et lux in tenebris lucet: et tenebre eam nō comprehenderunt. Fuit homo miſſus a deo: cui nomē erat iohānes. Hic venit in teſtimonium: vt teſtimoniū ꝑhiberet de lumine/ vt omnes crederent ꝑ illū. Non erat ille lux: ſed vt teſtimonium perhiberet de lumine. Erat lux vera: que illuminat omnem hominē venientem in hunc mundū. In mundo erat: et mundus per ipsum factus est: et mūdus eum non cognouit. In propria venit et sui eum non receperunt. Quotquot autem receperūt eum dedit eis potestatem filios dei fieri: his qui credūt in nomine eius. Qui non ex sanguinibus: neqꝫ ex volūtate carnis: neqꝫ ex voluntate viri: sed ex deo nati sūt Et verbum caro factum est: et habitauit in nobis. Et vidim⁹ gloriam eius gloriā quasi vnigeniti a patre: plenum gratie et veritatis. Deo gratias. Laus deo / pax viuis / et requies defunctis.

¶ Sequentia sancti euangelii secūdum Lucam. Gloria tibi domine. ✠

In illo tpē. Missus est gabriel angelus a deo in ciuitatem galilee cui nomen nazareth ad virginem desponsatam viro: cui nomē erat ioseph de domo dauid / et nomen virginis maria. Et ingressus angelus ad eam dixit. Aue grā plena dn̄s tecū: benedicta tu in mulieribus. Que cū audisset turbata est in sermōe ei⁹: et cogitabat qualis esset ista salutatio. Et ait angelus ei. Ne timeas maria inuenisti enim grām apd̄ dn̄m.

Ecce concipies in vtero et paries filium: et vocabis nomē ei⁹ iesū. Hic erit magn⁹ et filius altiſſimi vocabitur: et dabit illi dn̄s deus ſedem dauid patris eius et regnabit in domo iacob ineternū: et regni ei⁹ non erit finis. Dixit aūt maria ad angelum. Quomodo fiet iſtud: qm̄ virum non cognoſco? Et reſpondēs angelus: dixit ei. Sp̄uſſanctus ſuperueniet in te: et virtus altiſſimi obūbrabit tibi. Ideoqꝫ ⁊ quod naſcet̄ ex te ſanctū vocabitur filius dei. Et ecce elizabeth cognata tua et ipſa concepit filiū in ſenectute ſua. Et hic mēſis eſt ſextus illi que vocat̄ ſterilis: qꝛ non erit impoſſibile apud deū omne verbū. Dixit aūt maria. Ecce ancilla dn̄i: fiat michi ſecundū verbum tuum. Deo gr̄as.

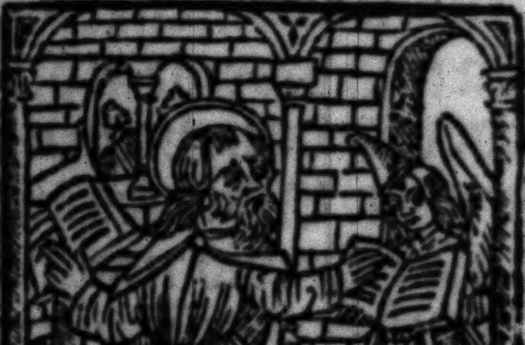

¶ Sequentia ſancti euāgelii: ſcd̄m Matheum. Gloria tibi domine. ✠

Cum natus eſſet ieſus in bethleem iude: in diebus herodis regis: ecce magi ab oriente venerunt hie

roſolymam dicentes. Ubi eſt qui natus
eſt rex iudeorum? Uidimus enim ſtellaz
ei⁹ in oriente: et venimus cū muneribus
adorare eū. Audiens autem herodes rex
turbatus eſt et oīs hieroſolima cum illo.
Et congregās oēs principes ſacerdotū ⁊
ſcribas populi: ſciſcitabat̄ ab eis vbi xp̄s
naſceretur. At illi dixerūt ei. In bethleez
iude. Sic enim ſcriptū eſt per ꝓphetam
Et tu bethleem terra iuda: nequaq̄ minima
es in principibus iuda. Ex te enim
exiet dux q̄ regat populū meū iſrael. Tūc
herodes clam vocatis magis diligenter
didicit ab eis tempus ſtelle que apparuit
eis. Et mittēs eos in bethleem dixit. Ite
et īterrogate diligēter de puero: et cū inueneritis
renunciate michi: vt et ego veniens
adorem eū. Que cū audiſſent regē
abierūt. Et ecce ſtella quā viderāt in oriente
antecedebat eos: vſq; dum veniens
ſtaret ſupra vbi erat puer. Uidentes aūt
ſtellam magi: gauiſi ſūt gaudio magno
valde. Et intrātes domū īuenerūt puerꝝ
cū maria mr̄e ei⁹. Et ꝓcidētes adorauer̄t
eū. Et apertis theſauris ſuis obtulerunt
ei munera aurum/thus/et myrrhaz. Et
reſponſo accepto in ſomnis ne redirēt ad

herodem: per aliam viam reuerſi ſunt in regionem ſuam. Deo gratias.

¶ Sequentia ſancti euangelii: ſecundũ Marcum. Gloꝛia tibi domine. ✠

IN illo tpe. Recumbẽtibus vndecim diſcipulis apparuit illis ieſus/ et expꝛobꝛauit icredulitatem illoꝛuꝫ et duriciaꝫ coꝛdis. Qꝛ his qui viderant eũ reſurrexiſſe a moꝛtuis: non crediderant. Et dixit eis. Eũtes in mũdum vniuerſum: pꝛedicate euangelium omni creature. Qui crediderit et baptizatꝰ fuerit: ſaluus erit. Qui vero nõ crediderit: cõdẽnabitur. Signa aũt eos q̇ crediderint: hec ſequent᷑. In nomine meo demonia eiiciẽt: linguis loquent᷑ nouis: ſerpentes tollẽt: et ſi moꝛtiferũ q̇d biberĩt non eis nocebit. Suꝑ egros manus imponent: et bene habebũt Et dñs quidem ieſus poſtꝙ locutus eſt eis aſſumptus eſt in celũ: et ſedet a dextris dei. Illi aũt pꝛofecti pꝛedicauerũt vbiqꝫ dño cooperante/

et ſermonem confirmante: ſequentibus ſignis. Deo gratias.

¶ Whan the preeſt hath ſayd the goſpell ſay thus. Per hec ſctā auangelica dicta: deleātur vniuerſa noſtra delicta. Amen.

¶ Paſſio domini noſtri ieſu chriſti: ſecundum Johannem.

EGreſſus eſt dñs ieſus cum diſcipulis ſuis trans torrentem cedron: vbi erat ortus / in quē introiuit ipſe: et diſcipuli eius. Sciebat autem et iudas qui tradebat eū locum quia frequenter ieſus conuenerat illuc cū diſcipulis ſuis. Judas ergo cum accepiſſet cohortem a pōtificibus et phariſeis miniſtros: venit illuc cum laternis et facibus et armis. Jeſus itaqꝫ ſciēs oīa que ventura erāt ſuper eū proceſſit et dixit eis. Quem queritis? Responderūt ei. Jeſum nazarenum. Dixit eis ieſus. Ego ſum. Stabat autē et iudas qui tradebat eū cum ipſis. Ut ergo dixit eis ieſus ego ſum: abierūt retrorſū / et ceciderūt in terram. Iterū ergo interrogauit eos. Quē queritis? Illi aūt dixerūt. Jeſum nazarenum. Reſpōdit ieſus. Dixi vobis qꝛ ego ſū. Si ergo me queritis: ſinite hos abire.

Ut impleretur ſermo quē dixit: qꝛ quos dediſti michi non perdidi ex eis quemq̄. Symon ergo petrꝰ habēs gladiū eduxit eū: et percuſſit pōtificis ſeruū/ et abſcidit auriculā eiꝰ dextrā. Erat aūt nomē ſeruo malchus. Dixit ergo ieſus petro. Mitte gladiū tuum in vaginā: calicem quē dedit michi pater: nō vis vt bibam illū? Cohoꝛs ergo et tribunus et miniſtri iudeorū cōpꝛehenderūt ieſum et ligauerūt eū: et adduxerūt eū ad annam pꝛimū. Erat enim ſocer cayphe qui erat pontifex anni illiꝰ. Erat aūt cayphas q̇ conſiliū dederat iudeis: qꝛ expedit vnū hominē moꝛi pꝛo populo. Sequebat̃ aūt ieſum ſymon petrus/ et alius diſcipulus. Diſcipulus aūt ille erat notus pōtifici: et introiuit cū ieſu in atriū pontificis. Petrus aūt ſtabat ad oſtiū foꝛis. Exiuit ergo diſcipulus aliꝰ: q̇ erat notꝰ pōtifici/ et dixit oſtiarie: et introduxit petrū. Dixit aūt petro ancilla oſtiaria. Nūqd et tu ex diſcipulis es hoīs iſtiꝰ? Dixit ille. Non ſum. Stabāt aūt ſerui et miniſtri ad pꝛunas: qꝛ frigus erat et calefaciebant ſe. Erat aūt petrus cū eis: ſtans et calefaciēs ſe. Pōtifex ergo iterrogauit ieſū de diſcipulis ſuis et de doctrina eius.

Reſpondens ieſus dixit. Ego palam locutus ſum mūdo: ego ſemper docui in ſynagoga et ĩ tēplo quo oēs iudei cōueniūt et ĩ oculto locut⁹ ſum nichil. Quid me interrogas? Interroga eos q̇ audierunt q̇d locutus ſum ipſis. Ecce hi ſciūt q̄ dixerim ego. Hec aūt cū dixiſſet vnus aſſiſtēs miniſtroꝝ dedit alapā ieſu dicēs. Sic reſpōdes pontifici? Reſpondit ieſus. Si male locutus ſum/ teſtimoniū perhibe de malo. Si aūt bene: quid me cedis? Et miſit eū annas ligatū ad caypham pōtificem. Erat aūt ſymon petrus ſtās et calefaciēs ſe. Dixerūt ergo ei. Nūquid et tu ex diſcipulis eius es? Negauit ille et dixit. Non ſum. Dixit ei vnus ex ſeruis pōtificis: cognatus ei⁹/ cuius abſcidit petrus auriculam. Nōne ego te vidi in oꝛto cū illo? Iterū ergo negauit petrus et ſtatim gallus cātauit. Adducūt ergo ieſū ad cayphā in pꝛetoꝛiū. Erat aūt mane: et ipſi nō introierūt in pꝛetoꝛiū/ vt non cōtaminarent᷑: ſed māducarēt paſcha. Exiuit ergo pylatus ad eos foꝛas: et dixit. Quā accuſationem affertis aduerſus hominem hūc. Reſpōderūt et dixerūt ei. Si non eſſet hic malefactoꝛ: non tibi tradidiſſemus euꝫ. Dixit ergo eis pylatus. Accipite eum vos: et ſecũdum legem veſtrã iudicate eũ. Dixerũt ergo ei iudei. Nobis non licet interficere quẽq̃. Ut ſermo ieſu implereť queꝫ dixit: ſignificãs qua moꝛte eſſet moꝛiturus. Introiuit ergo iterũ in pꝛetoꝛiũ pylatus: et vocauit ieſũ et dixit ei. Tu es rex iudeoꝛũ? Reſpõdit ei ieſus. A temetipſo hoc dicis: an alii tibi dixerũt de me? Dixit ei pylatus. Nũquid ego iudeus ſũ? Gẽs tua et pontifices tradiderunt te michi. Quid feciſti? Reſpondit ieſus. Regnum meũ non eſt de hoc mũdo. Si ex hoc mũdo eſſet regnũ meũ miniſtri mei vtiqꝫ decertarẽt vt non traderer iudeis. Nũc aũt regnũ meũ non eſt hinc. Dixit itaqꝫ ei pylatus. Ergo rex es tu. Reſpondit ieſus. Tu dicis: qꝛ rex ſum ego. Ego in hoc natus ſum: et ad hoc veni in mũdum: vt teſtimoniũ perhibeaꝫ veritati. Ois qui eſt ex veritate: audit vocem meam. Dixit ei pylatus. Quid eſt veritas? Et cũ hoc dixiſſet: iterũ exiuit ad iudeos et dixit eis. Ego nullã iuenio in eo cauſã. Eſt aũt cõſuetudo vobis: vt vnũ dimittam vobis in paſcha. Uultis ergo dimittam vobis regẽ iudeoꝛũ? Clamauerũt rurſũ oẽs di-

Reſpondens ieſus dixit. Ego palam locutus ſum mūdo: ego ſemper docui in ſynagoga et ī tēplo quo oēs iudei cōueniūt et ī oculto locutꝰ ſum nichil. Quid me interrogas? Interroga eos q̄ audierunt qd locutus ſum ipis. Ecce hi ſciūt q̄ dixerim ego. Hec aūt cū dixiſſet vnus aſſiſtēs miniſtroꝝ dedit alapā ieſu dicēs. Sic reſpōdes pontifici? Reſpondit ieſus. Si male locutus ſum/ teſtimoniū perhibe de malo. Si aūt bene: quid me cedis? Et miſit eū annas ligatū ad caypham pōtificem. Erat aūt ſymon petrus ſtās et calefaciēs ſe. Dixerūt ergo ei. Nūquid et tu ex diſcipulis eius es? Negauit ille et dixit. Non ſum. Dixit ei vnus ex ſeruis pōtificis: cognatus eiꝰ/ cuius abſcidit petrus auriculam. Nōne ego te vidi in orto cū illo? Iterū ergo negauit petrus et ſtatim gallus cātauit. Adducūt ergo ieſū ad cayphā in pretoriū. Erat aūt mane: et ipi nō introierūt in pretoriū/ vt non cōtaminarent̄: ſed māducarēt paſcha. Exiuit ergo pylatus ad eos foras: et dixit. Quā accuſationem affertis aduerſus hominem hūc. Reſpōderūt et dixerūt ei. Si non eſſet hic malefactor: non tibi tradidiſſemus eū. Dixit ergo eis pylatus. Accipite eum vos: et ſecūdum legem veſtrā iudicate eū. Dixerūt ergo ei iudei. Nobis non licet interficere quēq̄. Ut ſermo ieſu impleret̄ queꝫ dixit: ſignificās qua morte eſſet moriturus. Introiuit ergo iterū in pretoriū pylatus: et vocauit ieſū et dixit ei. Tu es rex iudeorū? Reſpōdit ei ieſus. A temetipſo hoc dicis: an alii tibi dixerūt de me? Dixit ei pylatus. Nūquid ego iudeus ſū? Gēs tua et pontifices tradiderunt te michi. Quid feciſti? Reſpondit ieſus. Regnum meū non eſt de hoc mūdo. Si ex hoc mūdo eſſet regnū meū miniſtri mei vtiqꝫ decertarēt vt non traderer iudeis. Nūc aūt regnū meū non eſt hinc. Dixit itaqꝫ ei pylatus. Ergo rex es tu. Reſpondit ieſus. Tu dicis: qꝛ rex ſum ego. Ego in hoc natus ſum: et ad hoc veni in mūdum: vt teſtimoniū perhibeaꝫ veritati. Oīs qui eſt ex veritate: audit vocem meam. Dixit ei pylatus. Quid eſt veritas? Et cū hoc dixiſſet: iterū exiuit ad iudeos et dixit eis. Ego nullā īuenio in eo cauſā. Eſt aūt cōſuetudo vobis: vt vnū dimittam vobis in paſcha. Uultis ergo dimittam vobis regē iudeorū? Clamauerūt rurſū oēs dicentes. Non hunc/ſed barrabam. Erat aūt barrabas latro. Tūc ergo appꝛehendit pylatus ieſū et flagellauit. Et milites plectentes coꝛonā de ſpinis impoſuerūt capiti eiꝰ et veſte purpurea circūdederūt eum. Et veniebāt ad eū et dicebant. Aue rex iudeoꝛū. Et dabant ei alapas. Exiuit iterū pylatus foꝛas;et dixit. Ecce adduco vobis eū foꝛas vt cognoſcatis qꝛ nullā inuenio in eo cauſā. Exiuit ergo ieſus poꝛtans coꝛonā ſpineam et purpureū viſtimentū : et dixit eis pylatus. Ecce homo. Cum ergo vidiſſent eū pontifices et miniſtri clamabāt dicētes. Crucifige crucifige eum. Dixit eis pylatus. Accipite eum vos:et crucifigite:ego enī non inuenio in eo cauſam. Reſpōderunt ei iudei. Nos legem habemus et ſcd̄m legem debet mori: qꝛ filium dei ſe fecit. Cū ergo audiſſet pylatus hūc ſermonē: magis timuit. Et ingreſſus eſt pretoꝛium iterū:et dixit ad ieſum. Unde es tu? Ieſus autē reſpōſum nō dedit ei. Dixit ergo ei pylatꝰ. Mihi nō loq̄ris? Neſcis qꝛ poteſtatē habeo crucifigere te : et poteſtatē habeo dimittere te? Reſpondit ieſus. Non haberes poteſtatem aduerſus me vllam niſi tibi datum eſſet deſuper. Propterea qui me tradidit tibi: maius peccatum habet. Et exinde querebat pylatus dimittere eum. Iudei autē clamabant dicētes. Si hunc dimittis non es amicus ceſaris. Oīs enim qui ſe regem facit: contradicit ceſari. Pylatus ergo cū audiſſet hos ſermones adduxit ieſum foras: et ſedit ꝓ tribunali in loco q̄ dicitur licoſtratos: hebraice autem gabatha. Erat autem paraſceue paſche hora quaſi ſexta. Et dixit iudeis. Ecce rex veſter. Illi autem clamabant. Tolle tolle: crucifige eum. Dixit eis pylatus. Regem veſtrum crucifigam? Reſponderūt pontifices. Non habemus regem niſi ceſarem. Tunc ergo tradidit eis illum: vt crucifigeretur. Suſceperunt autē illum et eduxerunt. Et baiulans ſibi crucem exiuit in eum qui dicitur caluarie locū: hebraice autem golgotha: vbi eum crucifixerunt. Et cum eo alios duos hinc et hinc / medium autem ieſum. Scripſit autem et titulum pylatus: et poſuit ſuper crucem. Erat autem ſcriptum Ieſus nazarenus rex iudeorum. Hūc ergo titulum multi legerunt iudeorum: qꝛ ꝓpe ciuitatē erat locꝰ vbi crucifixus eſt ieſus.

Et erat ſcriptum hebꝛaice/grece/et latine. Dicebāt ergo pylato pontifices iudeoꝛū. Noli ſcribere rex iudeoꝛū: ſed qꝛ ipſe dixit/rex ſum iudeoꝛū. Reſpondit pylatꝰ Quod ſcripſi ſcripſi. Milites ergo cū crucifixiſſent eū/acceperūt veſtimenta eius; et fecerūt quatuoꝛ partes: vnicuiqꝫ militi partem et tunicam. Erat autem tunica incōſutilis: de ſuper contexta per totū. Dixerunt ergo adinuicem. Non ſcindamus eā: ſed ſoꝛtiamur de illa cuiꝰ ſit. Ut ſcriptura impleretur dicēs. Partiti ſunt veſtimēta mea ſibi: et ſuꝑ veſtem meam miſerūt ſoꝛtem. Et milites quidem hec fecerūt. Stabat autem iuxta crucem ieſu mater eiꝰ: et ſoꝛoꝛ matris eius maria cleophe/et maria magdalene. Cum vidiſſet ergo ieſus matrem et diſcipulum ſtantem quem diligebat: dixit matri ſue Mulier ecce filius tuus. Deinde dixit diſcipulo. Ecce mater tua. Et ex illa hoꝛa: accepit eā diſcipulus in ſuā. Poſtea ſciēs ieſus qꝛ iam oīa cōſūmata ſunt: vt conſūmaret᷑ ſcriptura dixit. Sitio. Uas aūt poſitū erat aceto plenuꝫ. Illi aūt ſpongiam plenā aceto hyſopo circūponentes: obtulerūt oꝛi eius. Cum ergo accepiſſet ieſus acetum: dixit. Conſūmatum eſt. Et inclinato capite: tradidit ſpiritū. ✠ Judei ergo quoniā paraſceue erat: vt non remanerēt in cruce corpora ſabbato (erat enim magnus dies ille ſabbati) rogauerūt pylatū vt frangerētur eorū crura et tollerētur. Venerūt ergo milites et primi quidem fregerūt crura: et alterius q̇ crucifixus eſt cū eo. Ad ieſū aūt cū veniſſent: vt viderūt eum iam mortuū non fregerūt eius crura: ſed vnus militū lancea latus eius aperuit: et continuo exiuit ſanguis et aqua. Et qui vidit teſtimoniuȝ perhibuit: et verum eſt teſtimoniū eius Et ille ſcit quia vera dicit: vt et vos credatis.

Facta ſunt enim hec: vt ſcriptura impleretur. Os non cōminuetis ex eo. Et iteꝝ alia ſcriptura dicit. Videbūt in quē tranſfixerūt. Poſt hec aūt rogauit pylatū ioſeph ab arimathia (eo ꝙ eſſet diſcipulus ieſu: occult⁹ aūt propter metū iudeorū) vt tolleret corpus ieſu. Et ꝑmiſit pylat⁹ Venit autē et nichodemus qui venerat ad ieſum nocte primū ferens mixturam myrrhe et aloes: quaſi libras centum. Acceperūt ergo corpus ieſu: et ligauerūt eū lintheis cum aromatibus: ſicut mos iudeis eſt ſepelire. Erat autem in loco vbi crucifixus eſt oꝛtus: et in oꝛto monumentum nouum: in quo nondum quiſq̃ poſitus fuerat. Ibi ergo ꝑpter paraſceuen iudeoꝛum (qꝛ iuxta erat monumētum) poſuerunt ieſum. Deo gratias. ℣. Qui paſſus es pꝛo nobis. ℟. Domine miſerere nobis. Oꝛemus. Oꝛatio.

DEus qui manus tuas ⁊ pedes tuos et totum coꝛpus tuum pꝛo nobis peccatoꝛibus in ligno crucis poſuiſti et coꝛonam ſpineam a iudeis in deſpectu tui ſacratiſſimi noīs ſuper caput tuum impoſitam ſuſtinuiſti: et quinq; vulnera pꝛo nobis peccatoꝛibus ī ligno crucis paſſus fuiſti. da nobis hodie et quotidie vſum penitentie/abſtinentie/patientie/humilitatis/caſtitatis/lumen/ſenſum et intellectū: et puram conſcientiam vſq; ad finem. Per te ieſu chꝛiſte ſaluatoꝛ mundi qui in trinitate perfecta viuis et regnas deus. Per omnia ſecula ſeculoꝛum. Amen.

¶ These pꝛayers folowyng ought to be ſayd oꝛ ye departe out of your chambꝛe at your vpꝛyſyng.

Auxiliatrix ſis michi trinitas ſancta: deus in nomine tuo leuabo manus meas. Crux triumphalis paſſiōis domini noſtri ieſu chꝛiſti Jeſus nazarenus rex iudeoꝛum fili dei: miſerere mei. Jn noīe patris et filii et ſpiritus ſctī. Amen. Per ſignū ſancte crucis de inimicis nr̄is libera nos deus ſalutaris noſter.

Piiſſime deus et clementiſſime pater laudes ⁊ gratias ago tibi dn̄e ieſu chꝛiſte oīpotens eterne deus: qui me indignum famulū tuum. N. in hac nocte cuſtodiſti pꝛotexiſti/ viſitaſti/ ſanum et incolumen ad pꝛincipium huius diei me ꝑuenire feciſti: et pꝛo aliis beneficiis tuis que tua ſola bonitate michi contuliſti: depꝛecoꝛ clementiam tuam miſericoꝛs deus: vt cōcedas michi diē venturū ſic peragere ī tuo ſctō ſeruitio cū humilitate/ diſcretiōe/ deuotiōe/ ⁊ dilectione benigna: vt tibi ſeruitutē meā debitā et placabilē ī oībus operib⁹ meis valeā ꝑſoluere: ⁊ fac me cū tua grā viuere ſēper et ī oīb⁹ dieb⁹ vite mee tibi cōmendo coꝛpus et aīam meā. Per.

¶ whan thou goeſt fyꝛſt out of thy hous bleſſe the ſayeng thus.

Crux triūphalis dñi noſtri ieſu xp̄i ecce viuifice crucis dñicum ſignū: fugite partes aduerſe. In nomine patris et filii et ſpiritusſancti. Amem.

Deus qui tres magos orıētales iaſpar: melchior/et balthaſar ad preſepe dñi ſtella duce conduxiſti: cōduc me ad loca propoſita ſine toti⁹ aduerſitatis impedimento: et qui eos conduxiſti angelo nūciante: reduc me teipſo auxiliāte. Per eūd xp̄m.

Angele qui me⁹ es cuſtos pietate ſuperna: me tibi commiſſum: ſerua/defende/guberna. Pater noſter. Aue maria grā.

¶ Ad crucem.

Crucem tuam adoram⁹ et veneramur domine ieſu chriſte: et clementiam tuam humiliter imploramus: vt nobis peccatoribus miſereri et parcere digneris: qui dignat⁹ es naſci de virgine maria. Amē. Pater noſter. Aue maria gratia plena.

¶ Whan the preeſt tourneth after the lauatorye.

Spiritus ſancti gratia illuſtret et illūminet cor tuum et labia tua: et accipiat dñs hoc ſacrificium de manibus tuis dignum pro peccatis et offenſionibus noſtris. Amen.

¶ A good bleſſynge whan ye go forth on a meſſage or iournay ſay thus.

Benedicat me imperialis maieſtas ꝓtegat me regalis diuinitas: cuſtodiat me ſẽpiterna deitas: foueat me glorioſa vnitas: defendat me immẽſa trinitas: dirigat me ineſtimabilis bonitas: regat me potẽtia pr̃is: viuificet me ſapientia filii: illuminet me virtus ſp̃us ſãcti: alpha et oo deꝰ et homo ſit iſta bñdictio michi ſalus et protectio nunc et ineternum. Amen. Pater nr̃. Aue maria.

¶ Whan thou entreſt in to the church ſay thus.

Dñe in multitudine mĩe tue introibo in domũ tuã: adorabo ad templũ ſanctum tuũ et confitebor nõi tuo. Dñe deduc me in iuſtitia tua ꝓpter ĩimicos meos: dirige ĩ cõſpectu tuo viã meã. Pr̃ nr̃. Aue m̃.

¶ Whã thou takeſt holy water ſay thus.

Aqua benedicta ſit michi ſalus et vita: preſta michi dñe per hanc creaturã aſperſionis aque/ ſanitatem mentis: integritatẽ corporis: tutelam ſalutis/ ſecuritatem ſpei: corroborationem fidei nũc et in futuro. Amen. Pater noſter. Aue maria.

¶ Whan thou begynneſt to pray thus begynne knelynge.

Diſcedite a me maligni: ⁊ ſcrutabor mãdata dei mei. Aufer a me dñe oẽs iniquitates meas: vt merear pura mẽte introire in ſancta ſanctorũ. Ueni dñe viſitare me in pace: vt leter coram te corde perfecto. Aperi dñe os meum: ad benedicendum nomen tuum. Emũdaqꝫ cor meũ a vanis et nequiſſimis cogitationibus: vt dignus merear exaudiri ante conſpectũ diuine maieſtatis tue. dignus es dñe deꝰ meus accipere gloriã et honorem et virtutem qꝛ tu creaſti oĩa et propter nomen tuum erant et creata ſunt. Salus et honor deo meo qui ſedes ſuper thronum et agno alleluya. Pater noſter. Aue ma.

O Bone ieſu tu nouiſti et potes et vis bonum anime mee. Ego miſer nec noui nec poſſum tu ꝑ pietate tua ineffabili mecum diſponas ſecundũ qđ nouerꝭ tibi velle et michi ꝓdeſſe. Amẽ. Pr̃ nr̃.

AScendat ad te dñe deus oratio mea: ⁊ peto vt non reuertatur ad me vacua: ſed ſicut vis et ſcis miſerere mei in oĩbus anime et corporis neceſſitatibus. Amen. Jeſus Jeſus Jeſus eſto michi Jeſus. Amen. Pater nr̃. Aue maria.

¶Pꝛo carnali dilectione.

Domine libera aĩam meã a carnali dilectione et a maloꝛum recoꝛdatione: vt eoꝛum que vidi vel audiui a malis in ſeculo non recoꝛder et aliis non dicã Dñe cõcede michi in hoc ſeculo ſctõ habitu viuere: vt a te in perpetuum non ſeparer: quatenus ꝑ me et pꝛo meis parentibus te digne exoꝛare valeam. Qui viuis et regnas deus. Per oĩa. Pr̃ nr̃. Aue ma.

¶Pꝛo temptatione carnis.

Domine ieſu xp̃e rex virginũ integritatꝫ amatoꝛ mũda et muni coꝛ meũ ab oĩb⁹ ſagittis et īſidiis inimici: et extingue ĩ me omne incẽdiũ libidinis: da verã hũilitatẽ et trãquillitatẽ patiẽtie pectoꝛi meo: ſuccẽde mentẽ meã tue charitatꝫ ſtimul⁹: vt odio habẽs oẽm viã iniqtatꝫ poſſim cũctꝫ dieb⁹ vite mee ꝯplacere tibi. Amẽ. Pr̃ nr̃. ¶Pꝛo vera penitentia.

Omnipotẽs ſempiterne deus pꝛecoꝛ te vt nõ ꝑmittas me perire: qꝛ creatura tua ſum. Cõcede mihi ſpaciũ vite et poſſibilitatẽ atqꝫ volũtatẽ bene viuẽdi: vt ante diẽ exitus mei ꝑ verã penitentiã merear placere tibi deo meo viuo et veto qui ſolus deus et dñs viuis et regnas in ſecula ſeculorum. Pater nr̄. Aue ma.

¶ Hora prima.

Domine deus qui nos ad principium huius diei ꝑuenire feciſti: nos hodie tua ſalua virtute. Et concede vt in hac die ad nullū declinemus peccatū/nec vllum icurramus periculum ſed ſemper ad tuā iuſtitiā faciendam/ noſtra ꝓcedāt eloquia dirigātur cogitationes et opera. Amen. Pater noſter. Aue maria.

Dñe deus oīps qui me in hanc horam ſecūdam per nocturnas caligines ꝑuenire feciſti. Cōſerua me hodie per horarū ſpacia et momēta temporis: et ꝑ tuā mīam fac me ſemꝑ permanere illeſū. Per xp̄m. Pater noſter. Aue ma.

¶ Hora tertia.

Dñe ieſu xp̄e qui hora tertia diei ad crucis penā pro mūdi ſalute ductus fuiſti: te ſuppliciť deprecor vt deleas pctā mea: et de preteritis malis meis ſemꝑ apđ te veniā inuenire merear: ⁊ de futuris iugiter habeam cuſtodiā. Qui cū p̄re et ſpū ſctō viuis et regnas deus. Per oīa ſecula ſeculorum. Amen. Pater nr̄.

¶ Hora ſexta.

Dñe ieſu xp̄e qui dū hora ſexta ꝓ redēptione mūdi crucis aſcendiſſes lignum vniuerſus mūdus in tenebꝛas cōuerſus eſt: illā michi lucē in aīa et coꝛpoꝛe tribue per quā ad eternā vitam ꝑuenire merear. Qui viuis ⁊ regnas deus. Per oīa ſecula ſcłoꝛum. Amen. Pr̄ nr̄.

¶ Hora nona.

Dn̄e ieſu xp̄e qui hoꝛa nona in crucis patibulo cōfitentē latronē intra menia paradiſi trāſire iuſſiſti: te ſuppliciter cōfitēs pctā mea depꝛecoꝛ vt poſt obitū meū me in paradiſi gaudia introire gaudentē cōcedas. Qui cū patre et ſpū ſancto viuis ⁊ regnas deus. Per omnia ſecula ſeculoꝝ. Amen. Pater noſter. Aue maria.

¶ Ad veſperas.

Gratias ago tibi dn̄e deus op̄s qui me per hui⁹ diei curſū in hanc hoꝛā veſpertinam ꝑuenire tribuiſti: te ſuppliciter depꝛecoꝛ: vt ad te eleuatio manuū meaꝝ ſit in ꝯſpectu tuo acceptabile ſacrificiū veſp̄tinum. Per xp̄m. Pr̄ nr̄. Aue maria.

¶ Hora completoꝛii.

Dn̄e deus dn̄atoꝛ oīm et ꝓtectoꝛ qui ſeparaſti lumen a tenebꝛis: te ſubnixis precibus exoꝛo: vt per hāc ſuperuēture noctꝭ caliginem tua me ꝓtegat dextera: vt in lucis auroꝛa gaudens reſurgā. Per chriſtum. Pater noſter. Aue maria.

¶ Oratio ſancti Auguſtini in nocte.

Deus pater noſter qui vt oremus hortaris qui et hoc qđ rogaris preſtas ſiquidē cū te rogamus ī melius viuimus. Exaudi me palpitantē in his tenebris. Et mihi dexterā tuā porrige: pretēde michi lumē tuū: reuoca me ab erroribus et te duce in me redeam et in te. Pater nr̄. Aue.

¶ Oratio ſancti Anſelmi.

Dn̄e deus meꝰ ſi feci vt eſſem reus tuus nūquid facere potui vt non eſſem effectꝰ tuus: ſi inde puritatem meā ademi: nunqđ miam tuā peremi. ſi cōmiſi vnde me dannare poſſes: tu non amiſiſti vnde ſaluare ſoles. verū eſt dn̄e qꝛ cōſcientia mea meretur dānationē ſed mīa tua ſuperat omnē offenſionē. Parce ergo michi dn̄e qꝛ non eſt īpoſſibile tue potētie/ nec indecens tue iuſtitie: nec īſolitū tue clemētie. Quid enī eſt ieſus niſi ſaluator? Ergo ieſu qui me creaſti non perimas: qui me redemiſti non condēnes: qui me creaſti tua bonitate nō pereat opus tuum mea iniq̄tate. Cognoſce ergo in me qđ eſt tuū/ et abſterge quod eſt meum. Qui cum deo pr̄e. In nomine patris et filii et ſpiritus ſancti. Amen.

Confiteor tibi dn̄e ieſu xp̄e omnia pctā mea quecūqꝫ feci ab infantia mea vſqꝫ nūc ſciens aut ignorans et quicq̄d in hac die vel in hac nocte dormiēs aut vigilans in verbis/ in factis/ in cogitationibus per iacula dyaboli aut ꝑ deſiderium carnis mee aduerſus tuā volūtatē ex toto corde meo veniā peto: exorans ne ira tua veniat ſuꝑ me: ſed gratia tua reſpiciat ſuꝑ me ineternū. Fiat benedictio dei pr̄is et filii et ſpūſſancti ſuꝑ me Aſſit michi interceſſio ſctē dei genitricis marie: ſcti michaelis archāgeli: ſcti iohānis baptiſte: ſcti iohānis euāgeliſte: ſācti petri: ſcti pauli: ſcti georgii: ſācti xp̄ofori: ſcti martini: ſcti nicolai: ſancte katherine ſancte margarete: et ſctē barbare: et oēs ſancti et electi dei orate ꝓ me vt merear vobiſcū regnum dei poſſidere. Pat nr̄.

Suſcipere dignare dn̄e deus op̄s has orationes quas ego indignus peccator decātare deſidero in honore ſanctiſſimi nominis tui: et beate marie virginis genitricis filii tui domini noſtri ieſu chriſti: et omnium ſāctorum tuorum et ſanctarꝫ pro me miſero pctōre oībuſqꝫ ꝓpinquis: amicis: parētibꝰ: bn̄factoribꝰ:

et recommendatis meis pro peccatis innumerabilibus per nos cōmiſſis: ac pro aīabus oīm fideliū defūctorum: concede q̄s oṗs de⁹: vt nobis oībus he orationes proficiāt ad ſalutem corporis remediūqꝫ aīe et ad verā penitentiā faciendā in hac vita et in fine ad gloriam et vitam eternam conſequendam. Amen.

¶ Whan thou receyueſt the pax ſay.

Da pacem dn̄e in diebus noſtris: qꝛ non eſt alius qui pugnet ꝑ nobis niſi tu dn̄e deus noſter. Pater nr̄. Aue maria.

¶ Whan thou ſhal receyue the ſacramēt.

Dn̄e non ſum dignus vt intres ſub tectum meū ſed tu dn̄e q̄ dixiſti. Qui manducat meā carnem et bibit meū ſanguinem: in me manet et ego in eo. Propici⁹ eſto michi pctōri per ſumptionē coporis et ſanguinis tui: et preſta vt non ad iudicium dānationis illud ſumā: ſed mīa tua tribuente in ſalutem et remiſſionen peccatorum meorum. Qui viuis et re.

¶ Whan thou haſt receyued.

Vera perceptio corporis et ſāguinis tui deus oṗs non veniat michi ad iudicium neqꝫ ad cōdēnationē: ſed ſit oīm pctōrum optata remiſſio aīe et corꝑis mei pia gubernatio et potẽs ad vitam pꝛeſentem et eternam introductio. Per xp̄m.

❡ To gete grace foꝛ ſynnes.

Exaudi q̄s dn̄e ſuppicū pꝛeces et cōfitentium tibi parce ꝑctis: vt pariter nobis indulgentiam tribuas: benignus et pacem. Per xp̄m dn̄m nr̄m.

❡ Ayenſt euyll thougthes.

Omnipotens mitiſſime deus reſpice ꝓpicius ad pꝛeces noſtras: et libera coꝛda noſtra de malarum temptatiōe cogitationū vt ſc̄ti ſpūs dignū fieri habitaculū mereamur. Per. ❡ Foꝛ the kyng.

Deus regnoꝛum et chꝛiſtiani maxime ꝓtectoꝛ imperii da ſeruo tuo N. regi noſtro de hoſte triumphum: vt q̇ tua pꝛouidentia extitit conſecratus: tuo ſemper munime potens ſit et ſecurus. Per xp̄m. ❡ Foꝛ thy frende lyuynge.

Deus qui iuſtificas impium ⁊ non vis moꝛtē peccatoꝛis: maieſtatem tuam ſupplices exoꝛamus: vt famulum tuum. N. de tua miſericoꝛdia confidentē celeſti ꝓtectione cōſerues: vt tibi iugiter famuletur et nullis temptationibus a te ſeparetur. Per chꝛiſtum dominū nr̄m.

❡ Foꝛ wayfarynge men.

Adeſto dñe ſupplicationibus noſtris et viam famulorum tuorũ in ſalutis tue proſperitate diſpone: vt inter oẽs vie et vite huius varietates / tuo ſemꝑ protegãtur auxilio. Per dñm nr̃z.

¶ For frendes in ſykenes or in neceſſite.

Omnipotẽs ſempiterne deus ſalus eterna credentium: exaudi nos pro famulo tuo ſeu pro famula tua. N. pro quo vel pro qua miſericordie tue imploramus auxilium vt reddita ſibi ſanitate gratiarũ in eccleſia tua referat actionem. Per dominum noſtrum.

¶ For thy fader and moder deed.

Deus qui nos patrem et matrem honorare precepiſti. miſerere clementer animabus patris et matris mee eorumqꝫ peccata dimitte: meqꝫ cum illis in eterne claritatis gaudio fac viuere. Per chriſtum dominum nr̃m. Amen.

¶ For thy frende that is deed.

Suſcipe piiſſime deus in ſinu patriarche tui abrahe animã famuli tui. N. eamqꝫ ſanctis et electis omnibus adiunge: ſed ne ei noceat culpa carnis ad penam proſit illi tue miſeratio pietatis ad veniam. Per xp̃m dñm nr̃z.

¶ For the lyuyng and deed.

OMnipotens ſempiterne deus qui viuorum dominaris ſimul et mortuoruꝫ omniumqꝫ miſereris quos tuos fide et opere futuros eſſe prenoſcis: te ſuppliciter exoramus/ vt ꝓ quibus effūdere preces decreuimus quoſqꝫ vel preſens adhuc ſeculum in carne retinet vel futurum iam exutos corpore ſuſcepit: intercedentibus omnibus ſanctis tuis pietatis tue clementia delictorum ſuorum veniā et gaudia cōſequi mereantur eterna. Per xp̄m dn̄m noſtrum. Amen.

¶ For our benefactours qwyke & deed.

DEprecamur te dn̄e ieſu ī omni miſericordia tua: vt auferatur furor tuus et ira tua a villa iſta/ & ab hac domo ſancta tua: qꝛ peccauimus tibi: et iniq̄tatem coram te fecimus: nichilqꝫ dignū in cōſpectu tuo egimus: ſuccurre nobis q̄s et miſerere aīabus oīm benefactoꝝ nr̄orum tam viuorū q̄ defunctoꝝ: vt ꝓ beneficiis q̄ nobis largiti ſūt in terris: premia eterna conſequātur in celis. ℣. Adoramus te xp̄e et benedicimus tibi: qꝛ per ſanctam crucem tuam redemiſti mundum miſerere nobis. Clementer qui paſſus es ꝓ nobis. Oremus.

Domine ieſu chriſte fili dei viui pone paſſionem crucem et mortem tuam inter iudicium tuū et animas noſtras nunc et in hora mortis noſtre: et largiri digneris / viuis miſericordiā et gratiam: defunctis requiem et veniam: eccleſie tue ſancte pacem et concordiam: et nobis peccatoribus vitam et gloriam ſempiternam. Qui cum patre et ſpiritu ſancto viuis et regnas deus. Per omnia ſecula ſeculorum. Amen.

Glorioſa paſſio domini noſtri ieſu chriſti: eruat nos a dolore triſti: et perducat nos ad gaudia paradiſi. Amen.

¶ Ad beatam mariam poſt communionem oratio.

O Sereniſſima et inclita mater domini noſtri ieſu chriſti pia et perpetua virgo maria que creatorem omnium creaturarum in tuo ſanctiſſimo corpore portare digna fuiſti: eūdēqꝫ ſpiritu ſancto cooperante intacta et inuiolata permanens in ſalutem totius generis peperiſti: cuius idem veraciſſimū corpus ego indignus et miſer peccator ſumere preſumpſi. ad ipſum queſo ꝓ me intercedere digneris:

vt quicquid in eiꝰ ineffabili ſeruitio ignoranter vel qualicunqꝫ modo deliqui: tuis ſanctiſſimis meritis et precibus: ac oīm ſanctorum michi clementer dignetur indulgere ac gratiam tribuere: qua de cetero emendatius viuuere valeam: ſicqꝫ preſentem vitam in ſancto timore ⁊ ſolicitudine peragere: quatenus poſt huius infelicis vite miſerias/ felici conſummata victoria: ad gaudia eterne felicitatis cū his pro quibus oraui/ vel qualicunqꝫ modo orare teneor atqꝫ cū omni populo dei viuis ſimul ac defunctis introduci merear. Preſtante eodem dn̄o nr̄o ieſu chriſto filio tuo: qui panis exiſtēs angelorum per te factus eſt cibus viatorum: ſuper omnia deus benedictus in ſecula. Amen.

¶ Sequuntur hore beate Marie virginis ſcd̄m vſum Saꝝ

Ad matutinas.

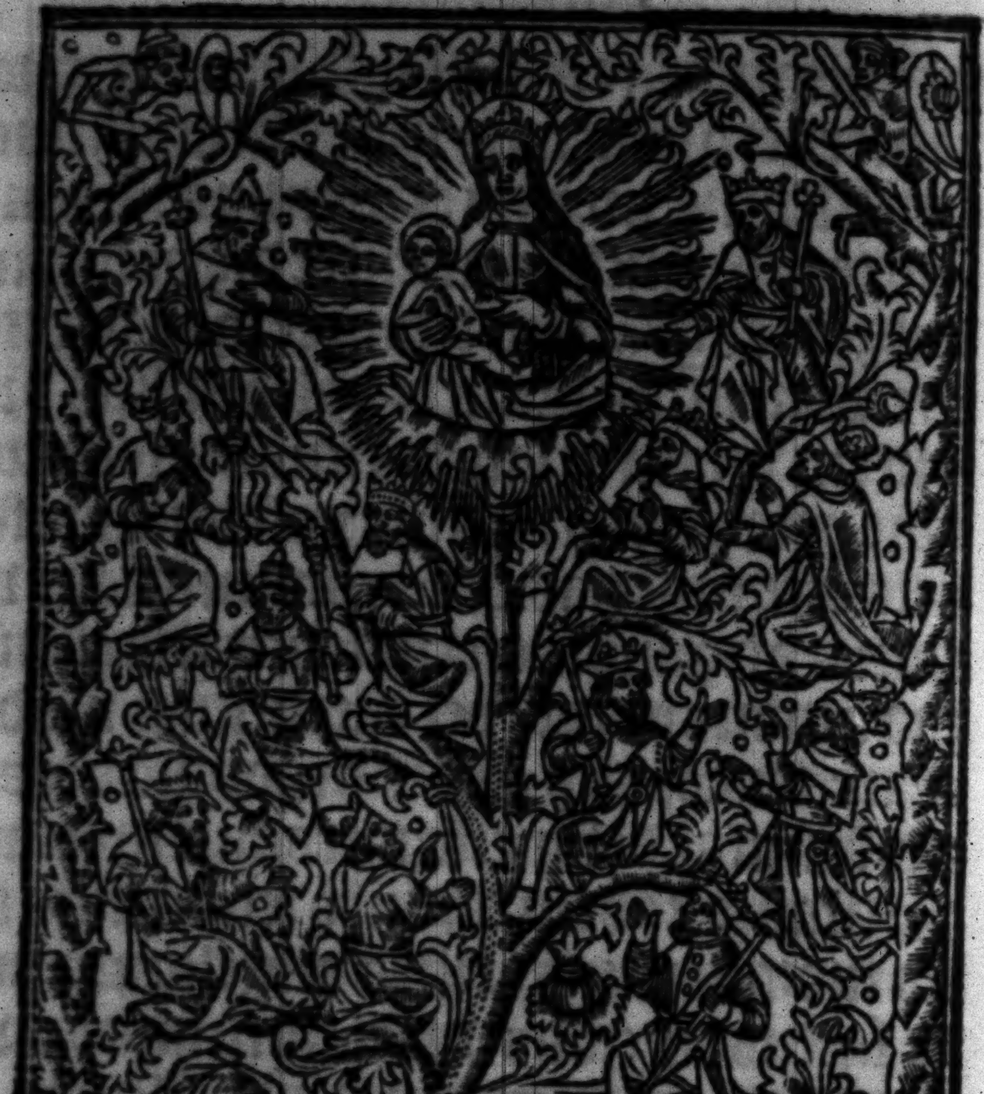

❡ Egredietur virga de radice ieſſe.
Et flos de radice eius aſcendet.

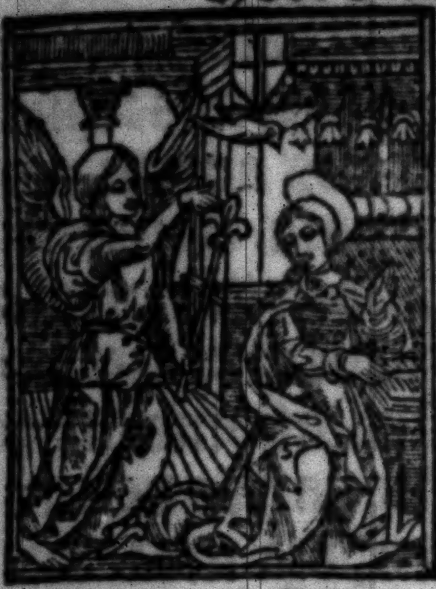

Domine labia mea aperies.

Et os meum annunciabit laudē tuam.

Deus in adiutorium meum intende.

Domine ad adiuuandum me festina.

Gloria patri et filio et ſpiritui ſancto.

Sicut erat in principio et nūc et ſemper et in ſecula ſeculorum Amen. Alleluya.

Inuitat. Aue maria gratia plena Dn̄s tecum. Aue maria grā. ps. xciiii. in quo monet deū hilariter et deuote laudare.

Venite exultemus dn̄o iubilemus deo ſalutari noſtro preoccupemus faciem eius in confeſſione / et in pſalmis iubilemus ei. Aue maria gratia plena.

Qm̄ deus magnus dn̄s / et rex magnus ſuper omnes deos: qm̄ non repellet dn̄s plebem ſuam: quia in manu eius ſunt omnes fines terre / et altitudines montium ipſe conſpicit. Dominus tecum.

Qm̄ ipſius eſt mare et ipſe fecit illud / et aridam fundauerunt manus eius: venite adoremus et procidamus ante deum: ploremus coram dño qui fecit nos: quia ipſe eſt dñs deus noſter: nos autem populus eiꝰ/et oues paſcue eius. Aue maria.

Hodie ſi vocem eius audieritis/nolite obdurare corda veſtra: ſicut in exacerbatione ſecundum diem tentationis in deſerto vbi tentauerunt me patres veſtri: probauerunt et viderūt opera mea. Dominus tecum.

Quadraginta annis proximus fui generationi huic et dixi ſemper hi errant corde/ipſi vero non cognouerūt vias meas quibus iuraui in ira mea: ſi introibūt in requiem meam. Aue maria gratia plena.

Gloria patri et filio et ſpiritui ſancto: ſicut erat in principio et nunc et ſemper: et in ſecula ſeculorum amen. Dominus tecum Aue maria gratia plena dñs te.

Hymnus.

Quem terra ponthus ethera/colūt adorant/predicant/trinam regentem machinam clauſtrū marie baiulat.

Cui luna ſol et oīa/deſeruiūt per tempora perfuſa celi grā geſtant puelle viſcera.

Beata mater munere/cuius ſupernus artifex: mundum pugillo continēs/ventris ſub archa clauſus eſt.

Beata celi nuncio/fecunda ſancto: ſpiritu: deſideratus gentibus/cuius per aluū fuſus eſt.

Gloꝛia tibi domine qui natus es de virgine: cum patre et ſancto ſpiritu: in ſempiterna ſcl'a. Amen. an̄. Benedicta tu. Ps. viii. de exaltatiōe xp̄i: et eccl'ie dilatatiōe.

Domine dn̄s noſter: q̄ꝫ admirabile eſt nomen tuū in vniuerſa terra.

Quoniam eleuata eſt magnificētia tua: ſuper celos.

Ex oꝛe infantium et lactentium perfeciſti laudem pꝛopter inimicos tuos vt deſtruas inimicum et vltoꝛem.

Qm̄ videbo celos tuos opera digitoꝛū tuoꝛum: lunā et ſtellas que tu fundaſti.

Quid eſt homo ꝙ memoꝛ es eius: aut filius hominis quoniam viſitas eum.

Minuiſti eum paulominus ab angelis gloꝛia et honoꝛe coꝛonaſti eum: et conſtituiſti eū ſuper opera manuum tuarum.

Oīa ſubieciſti ſub pedibꝰ eiꝰ: oues et boues vniuerſas: inſuper et pecoꝛa campi.

Volucres celi ⁊ piſces maris qui perambulant ſemitas maris.

Domine dominus noſter: q̄ꝫ admirabile eſt nomen tuū in vniuerſa terra.

Gloꝛia patri et filio et ſpiritui ſãcto. pſ. xviii. de incarnatione domini.

Celi enarrant gloꝛiam dei: et opera manuũ eiꝰ annũciat firmamẽtũ.

Dies diei eructat verbum: et nox nocti indicat ſcientiam.

Non ſunt loquele neqꝫ ſermones: quorum non audiantur voces eoꝛum.

In omnem terram exiuit ſonus eoꝛũ: et in fines oꝛbis terre verba eoꝛum.

In ſole poſuit tabernaculum ſuum: et ipſe tanq̃ ſpõſus ꝓcedẽs de thalamo ſuo.

Exultauit vt gygas ad currẽdam viã: a ſummo celo egreſſio eius.

Et occurſus eius vſqꝫ ad ſũmum eius: nec eſt qui ſe abſcondat a caloꝛe eius.

Lex domini immaculata conuertans animas: teſtimonium domini fidele/ ſapientiam pꝛeſtans paruulis.

Iuſtitie dñi recte letificantes coꝛda: pꝛeceptũ dñi lucidum illuminans oculos.

Timoꝛ dñi ſctũs ꝑmanet in ſeculũ ſeculi: iudicia dñi vera iuſtificata ĩ ſemetipſa.

Deſiderabilia ſuper aurum et lapidem pꝛecioſum multũ: et dulcioꝛa ſuper mel et fauum.

Et enim ſeruus tuus cuſtodit ea: in cuſtodiendis illis retributio multa.

Delicta quis intelligit ab ocultis meis munda me: et ab alienis parce ſeruo tuo.

Si mei nõ fuerit dñati tũc ĩmaculatus ero: et emundabor a delicto maximo.

Et erũt vt cõplaceãt eloquia oris mei: ⁊ meditatio cordis mei ĩ ꝯſpectu tuo ſemꝑ.

Dñe adiutor meꝰ: et redemptor meus.

Gloria pa. Ps. xxiii. de glorificatione et honoris reparatione.

Domini eſt terra et plenitudo eius orbis terrarum: et vniuerſi qui habitant in eo.

Quia ipſe ſuper maria fundauit eum: et ſuper flumina preparauit eum.

Quis aſcendet in montem domini: aut quis ſtabit in loco ſancto eius?

Innocens manibus et mundo corde/ qui non accepit ĩ vano animam ſuã: nec iurauit in dolo proximo ſuo.

Hic accipiet benedictionem a domino: et miſericordiam a deo ſalutari ſuo.

Hec eſt generatio querẽtium eum: querentium faciem dei iacob.

Attollite portas prĩcipes veſtras/ et eleuamini porte eternales: et introibit rex glorie.

Quis eſt iſte rex glorie: dominus fortis et potens: dominus potens in prelio. Attollite portas principes veſtras/ ⁊ eleuamini porte et̃nales et ĩtroibit rex gl̃ie. Quis eſt iſte rex glorie: dñs virtutũ ipſe eſt rex glorie.

Gloria patri et filio et ſpiritui ſãcto. Añ. Benedicta tu in mulieribus et benedictus fructus ventris tui. ℣⁹. Sancta dei genitrix virgo ſemper maria. ℟. Intercede pro nobis ad dñm deũ noſtrum. Pater nr̃. Et ne nos. Sed li. ℣. Iube dñe benedicere. Bñd. Alma virgo virginum: intercedat ꝑ nobis ad dominum. Amen.

Lectio prima.

Sancta maria virgo virginuz mater et filia regis regum omnium tuum nobis impende ſolatium: vt celeſtis regni ꝑ te mereamur habere premiũ et cum electis dei regnare ĩperpetuum. Tu autem dñe miſerere noſtri. ℟. Sancta et immaculata virginitas quib⁹ te laudibus referan neſcio. Qꝛ quem celi capere non poterãt tuo gremio contuliſti. ℣. Benedicta tu in mulieribus: et benedictus fructus ventris tui. Qꝛ quẽ celi ca. ℣⁹. Iube dñe benedicere. Bened̃. Oret mente pia pro nobis virgo maria. Amen.

Lectio ſecunda.

Sancta maria piarum piiſſima intercede pro nobis ſanctarum ſanctiſſima: vt per te virgo glorioſa ſumat noſtra precamina qui pro nobis ex te natus regnat ſuper ethera: vt ſua caritate/ noſtra deleantur peccamina. Tu aũt. ℟. Beata es virgo maria que dñm portaſti creatorem mundi. Genuiſti qui te fecit et ineternum permanes virgo. ℣. Aue maria gratia plena dominus tecum. Genuiſti. ℣. Jube dñe benedicere. Bñd. Sancta dei genitrix: ſit nobis auxiliatrix. Amen. Lectio tertia.

Sancta dei genitrix que digne meruiſti concipere quem totus orbis nequiuit cõprehendere tuo pio interuentu culpas noſtras ablue: vt perennis ſedem gl'ie per te redempti valeamus ſcãdere: vbi manes cũ filio tuo ſine tempore. Tu aũt. ℟. Felix namqꝫ es ſacra virgo maria: et omni laude digniſſima. Qꝛ ex te ortus eſt ſol iuſtitie chriſtus deus noſter. ℣. Ora pro populo interueni pro clero intercede pro deuoto femineo ſexu: ſentiãt oẽs tuũ leuamen quicũqꝫ celebrant tuam commemorationem. Qꝛ ex te ortus. Gloria patri et filio. Chriſtus deus noſter.

¶ Canticum ſanctorum Ambroſii et Auguſtini.

Te deum laudamus: te dominum confitemur.

Te eternum patrē: omnis terra veneratur.

Tibi omnes angeli: tibi celi ⁊ vniuerſe poteſtates.

Tibi cherubin et ſeraphin: inceſſabili voce proclamant.

Sanctus. Sanctus. Sanctus dñs deus ſabaoth.

Pleni ſūt celi ⁊ terra maieſtatis gl̄ie tue.

Te glorioſus: apoſtolorum chorus.

Te prophetarum laudabilis numerus.

Te martyrum candidatus: laudat exercitus.

Te per orbem terrarum: ſancta confitetur eccleſia.

Patrem: immenſe maieſtatis.

Venerādum tuū verum et vnicū filiū.

Sanctum quoq; paraclitum ſpiritum.

Tu rex glorie chriſte.

Tu patris ſempiternus es filius.

Tu ad liberandum ſuſcepturus hominem: non horruiſti virginis vterum.

Tu deuicto mortis aculeo: apperuiſti credentibus regna celorum.

Tu ad dexterā dei ſedes: in gl̄ia patris.

Iudex crederis: eſſe venturus.

Te ergo queſumus famulis tuis ſubueni: quos precioſo ſanguine redemiſti.

Eterna fac cum ſanctis tuis: in gloria numerari.

Saluum fac populum tuum dñe: & benedic hereditati tue.

Et rege eos et extolle illos: vſqꝫ ineternũ.

Per ſingulos dies: benedicimus te.

Et laudamus nomen tuum in ſeculũ: et in ſeculum ſeculi.

Dignare domine die iſto: ſine peccato nos cuſtodire.

Miſerere noſtri dñe: miſerere noſtri.

Fiat miſericordia tua domine ſup nos: quemadmodum ſperauimus in te.

In te domine ſperaui: non confundar ineternum. ℣. Ora pro nobis ſancta dei genitrix. ℟. Ut digni efficiamur promiſſionibus chriſti.

Ad laudes.

Ad laudes.

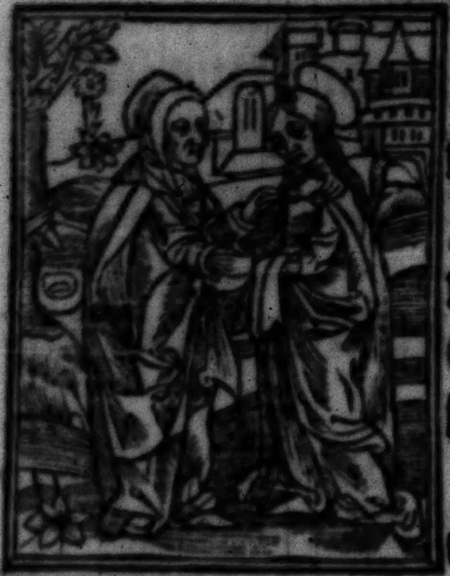

Deus in adiutorium meum intende.

Dñe ad adiuuandum me feſtina.

Gloꝛia patri et filio: et ſpiritui ſancto.

Sicut erat ĩ pꝛincipio et nunc et ſemper: et in ſecula ſeculoꝛum. Amen. an. O admirabile. ps. xci. in quo monet ad laudem xp̄i.

Dominus regnauit decoꝛem indutus eſt: indutus eſt dñs fortitudinem et pꝛecinxit ſe.

Etenim firmauit oꝛbem terre: qui non commouebitur.

Parata ſedes tua deꝰ extũc: a ſcl̄o tu es.

Eleuauerunt flumina domine: eleuauerunt flumina vocem ſuam.

Eleuauerũt flumina fluctus ſuos: a vocibus aquarum multarum.

Mirabiles elationes maris: mirabilis in altis dominus.

Teſtimonia tua credibilia facta ſunt nimis domũ tuã decet ſc̄titudo dñe: in longitudinem dierum. Gloꝛia pr̄i. ps. xcix. in quo monet deum alacriter laudare: et peccata noſtra humiliter plangere.

IUbilate deo omnis terra: ſeruite domino in leticia.

Introite in cõſpectu eiꝰ: in exultatione.

Scitote quoniam dominus ipſe eſt deus. ipſe fecit nos/et non ipſi nos.

Populus eius et oues paſcue eius/ĩtroite portas eius in confeſſione: atria eius in hymnis confitemini illi.

Laudate nomen eius qm̃ ſuauis eſt dominus: ineternum miſericordia eius: et vſq; in generatione et generationẽ veritas eius. Gloria patri. Sicut erat. ps. lxii. in quo monet recte cõuerſari in medio nationis praue.

DEus deꝰ meꝰ: ad te de luce vigilo.

Sitiuit in te anima mea: q̃ multipliciter tibi caro mea.

In terra deſerta inuia et inaquoſa ſic in ſãcto apparui tibi: vt viderem virtutem tuam et gloriam tuam.

Quoniam melior eſt miſericordia tua ſuper vitas: labia mea laudabunt te.

Sic benedicam te in vita mea: et in nomine tuo leuabo manus meas.

Sicut adipe et pinguedine repleat̃ aĩa mea: et labiis exultationis laudabit os meum.

Sic memor fui tui ſuper ſtratum meũ: in matutinis meditabor in te quia fuiſti adiutor meus.

Et in velamento alarum tuarum exultabo adheſit anima mea poſt te, me ſuſcepit dextera tua.

Ipſi vero in vanum queſierunt aĩam meã introibũt in ĩferiora terre: tradẽtur in manus gladii partes vulpium erunt.

Rex vero letabitur in deo laudabuntur omnes qui iurant in eo: quia obſtructuꝫ eſt os loquẽtium iniqua. ps. lxvi. in quo ꝓpheta nos monet ad laudem dei: et bene operandum.

Deus miſereatur noſtri et benedicat nobis: illuminet vultũ ſuum ſuper nos et miſereatur noſtri.

Ut cognoſcamus in terra viam tuam: in omnibus gentibus ſalutare tuum.

Confiteantur tibi populi deus: confiteantur tibi populi omnes.

Letentur et exultent gentes / quoniam iudicas populos in equitate; et gentes in terra dirigis.

Confiteãtur tibi populi deꝰ: cõfiteãtur tibi ppl'i oẽs: terra dedit fructum ſuum.

Benedicat nos deus deus noſter: benedicat nos deus / et metuant eũ oẽs fines terre. Glĩa pa. ¶ Canticum trium puerorum. Daniel.iii. caplo. in quo omnia creata monentur ad laudandum deum.

Benedicite oĩa opera dñi dño: laudate et ſuperexaltate eum in ſc̃la.

Benedicite angeli domini domino: benedicite celi domino.

Benedicite aque oẽs que ſuper celos ſũt dño: benedicite oẽs virtutes dñi dño.

Benedicite ſol et luna domino: benedicite ſtelle celi domino.

Benedicite ymber et ros domino: benedicite omnis ſpiritus dei domino.

Benedicite ignis et eſtus domino: benedicite frigus et eſtas domino.

Benedicite rores et pruina domino: benedicite gelu et frigus domino.

Benedicite glacies et niues domino: benedicite noctes et dies domino.

Benedicite lux et tenebre domino: benedicite fulgura et nubes domino.

Benedicat terra dominum: laudet et ſuperexaltet eum in ſecula.

Benedicite montes et colles dño: benedicite vniuerſa germinãtia in terra dño.

Benedicite fontes domino: benedicite maria et flumina domino.

Benedicite cete et oīa que mouentur in aq̄s dño: benedicite oēs volucres celi dño

Benedicite omnes beſtie et pecora dño: benedicite filii hominum domino.

Benedicat iſrael dominum: laudet et ſuperexaltet eū in ſecula.

Benedicite ſacerdotes domini domino: benedicite ſerui domini domino.

Benedicite ſpiritus et aīe iuſtorū dño: benedicite ſancti et humiles corde dño.

Benedicite anania azaria miſael domino: laudate et ſuperexaltate eū in ſecula.

Benedicamus patrem et filium cū ſancto ſpiritu: laudemus et ſuperexaltemus eum in ſecula.

Benedictus es dñe in firmamēto celi et laudabilis et glorioſus ⁊ ſuperexaltatus in ſecula. Ps. cxlviii. in quo monet nos omnes ad laudendum deum.

Laudate dominum de celis: laudate eum in excelſis.

Laudate eum omnes angeli eius: laudate eum omnes virtutes eius.

Laudate eum ſol et luna: laudate eum omnes ſtelle et lumen.

Laudate eum celi celorum: et aque que ſuper celos ſūt laudent nomen domini.

Quia ipſe dixit et facta ſunt: ipſe mandauit et creata ſunt.

Statuit ea ineternum et in ſeculum ſeculi: preſeptum poſuit et non preteribit.

Laudate dominū de terra: drachones et omnes abyſſi.

Ignis grando nix glacies ſpiritus procellarum: que faciunt verbum eius.

Montes et omnes colles: ligna fructifera et omnes cedri.

Beſtie et vniuerſa pecora: ſerpentes et omnes volucres pennate.

Reges terre et omnes populi: principes et omnes iudices terre.

Iuuenes et virgines ſenes cum iunioribus laudent nomen dñi: quia exaltatum eſt nomen eius ſolius.

Confeſſio eius ſuper celum et terram: et exaltauit cornu populi ſui.

Hymnus omnibus ſanctis eius: filiis iſrael populo appropinquanti ſibi. Pſ. cxlix. in quo monet ad laudem dei.

Cantate dño cāticum nouum: laus eius in eccleſia ſanctorum.

Letetur iſrael in eo qui fecit eum: et filie ſyon exultent in rege ſuo.

Laudent nomen eius in choro: in tympano et pſalterio pſallant ei.

Quia beneplacitum eſt dño in populo ſuo: et exaltauit manſuetos in ſalutem.

Exultabunt ſancti in gloria: letabũtur in cubilibus ſuis.

Exultationes dei in gutture eorum: et gladii ancipites in manibus eorum.

Ad faciendam vindictam in nationibus: increpationes in populis.

Ad alligandos reges eorum in compedibus: et nobiles eoꝝ in manicis ferreis.

Ut faciant in eis iudicium cõſcriptum: gloria hec eſt oĩbus ſanctis eius. ps. cl. in quo monet ad laudem dei/ propter beneficium glorificationis.

Laudate dñm in ſanctis ei⁹: laudate eũ in firmamẽto virtutis eius.

Laudate eũ in virtutib⁹ ei⁹: laudate eũ ſcd̃m multitudinẽ magnitudinis eius.

Laudate eum in ſono tube: laudate eũ in pſalterio et cythara.

Laudate eum in tympano et choro: laudate eum in chordis et organo.

Laudate eum in cymbalis beneſonantibus/laudate eum in cymbalis iubilationis: omnis ſpiritus laudet dominum.

Gloria patri et filio et ſpiritui ſancto.

Sicut erat in principio et nunc et ſemp et in ſecula ſeculorum Amen.

ān. O admirabile commercium creator generis humani animatum corpus ſumens de virgine naſci dignatus eſt: et procedens homo ſine ſemine/ largitus eſt nobis ſuā deitatem. Capitulū.

Maria virgo ſemper letare/ que meruiſti chriſtum portare celi et terre cōditorem: quia de vtero ꝓtuliſti mūdi ſaluatorem. Deo gratias. Hymnus.

O Glorioſa domina/ excelſa ſupra ſydera: qui te creauit prouide/ lactaſti ſacro vbere.

Quod eua triſtis abſtulit/ tu reddis almo germine: intrent vt aſtra flebiles/ celi feneſtra facta es.

Tu regis alti ianua et porta lucis fulgida: vitam datam per virginem/ gentes redempte plaudite.

Gloria tibi domine/ qui natus es de virgine: cum patre et ſancto ſpiritu/ in ſempiterna ſecula. Amen. ℣. Elegit eam deus et preelegit eam. ℟. Et habitare eam facit in tabernaculo ſuo. ān. O glorioſa.

¶ Canticum zacharie. Luce. i. capi.

Benedictus dominus deꝰ iſrael: quia viſitauit et fecit redēptionem plebis ſue.

Et erexit cornu ſalutis nobis: in domo dauid pueri ſui.

Sicut locutus eſt per os ſanctorum: qui a ſeculo ſunt prophetarum eius.

Salutem ex inimicis noſtris: et de manu omnium qui oderunt nos.

Ad faciendam miſericordiam cū patribus nr̄is: ⁊ memorari teſtamēti ſui ſācti.

Iuſiurandum quod iurauit ad abrahā patrem noſtrum: daturum ſe nobis.

Ut ſine timore de manu inimicorū noſtrorum liberati ſeruiamus illi.

In ſanctitate et iuſtitia coram ipſo omnibus diebus noſtris.

Et tu puer propheta altiſſimi vocaberis: preibis enim ante faciem domini parare vias eius.

Ad dandam ſcientiam ſalutis plebi eiꝰ: in remiſſionem peccatorum eorum.

Per viſcera miſericordie dei noſtri: ī quibus viſitauit nos oriens ex alto.

Illuminare his qui in tenebris ⁊ in umbra mortis ſedent: ad dirigendos pedes noſtros in viam pacis.

Gloria patri et filio: et ſpiritui ſancto. Sicut erat in principio et nunc et ſemper: et in ſecula ſeculorum Amen. an. O glorioſa dei genitrix virgo ſemꝑ maria / que dn̄m omnium meruiſti portare; et regem angelorum ſola virgo lactare; noſtri queſumus pia memorare et pro nobis chriſtum deprecare; vt tuis fulti patrociniis / ad celeſtia regna mereamur ꝓuenire. ℣. Oſtende nobis domine miſericordiā tuam. ℟. Et ſalutare tuū da nobis. Oratio.

Concede nos famulos tuos queſumus dn̄e deus perpetua mentis et corporis ſalute gaudere: et glorioſa beate marie ſēper virginis interceſſione: a preſenti liberari triſtitia et eterna perfrui leticia. Per chriſtum dominum noſtrum. Amen. Benedicamus dn̄o. Deo gr̄as.

¶ De ſancto ſpiritu. Antiphona.

Veni ſancte ſpiritus reple tuorum corda fidelium et tui amoris in eis ignem accēde. ℣. Emitte ſpiritum tuum et creabuntur. ℟. Et renouabis faciem terre. Oremus.

Deus qui corda fidelium ſancti ſpiritus illuſtratione docuiſti: da nobis in eodem ſpiritu recta ſapere: et de eiꝰ ſemper conſolatione gaudere. Per xp̄m dn̄m nr̄m. Amen. ¶ De trinitate. an.

Libera nos/ſalua nos/iuſtifica nos: o beata trinitas. ℣. Sit nomen dñi benedictum. ℟. Ex hoc nunc et vſqꝫ in ſeculum. Oremus.

Omnipotēs ſempiterne deus qui dediſti famulis tuis in cōfeſſione vere fidei eterne trinitatis gloriam agnoſcere: et in potentia maieſtatis adorare vnitatē: q̄s vt eiuſdem fidei firmitate ab oībus ſēper muniamur aduerſis. In qua viuis et regnas deus. Per omnia ſcl'a.

¶ De ſancta cruce. añ.

Nos autem gloriari oportet in cruce domini noſtri ieſu chriſti. Verſus. Omnis terra adoret te deus et pſallat tibi. ℟m. Pſalmum dicat nomini tuo. Oremus

Deus qui ſanctā crucem tuā aſcendiſti: et mundi tenebras illuminaſti: tu corda et corpora noſtra per virtutē ſancte crucis illuminare viſitare et cōfortare dignare. Qui viuis et regnas deus. Per oīa ſcl'a ſcl'orum. Amen. Pr̄ noſter. Aue maria gratia.

¶ De ſancto michaele archangelo. añ.

Michael archangele veni in adiutorium populo dei. ℣. In conſpectu angelorum pſallam tibi deus meus. ℟. Adorabo ad templum ſanctum tuum: et confitebor nomini tuo. Oremus.

DEus qui miro ordine angelorum miniſteria hominumqꝫ diſpenſas concede propicius: vt quibus tibi miniſtrātibus in celo ſemper aſſiſtitur: ab his in terra vita noſtra muniatur. Per xp̄m dn̄m noſtrum. Amen. Pater nr̄. Aue.

¶ De ſancto iohanne baptiſta. an̄.

Inter natos mulierum non ſurrexit maior iohanne baptiſta. ℣. Fuit homo miſſus a deo. ℟. Cui nomen erat iohannes. Oremus.

PErpetuis nos dn̄e ſancti iohannis baptiſte tuere preſidiis: et q̄to fragiliores ſumus/tanto magis neceſſariis atolle ſuffragiis. Per xp̄m dn̄m noſtrū.

¶ De ſanctis petro et paulo apl'is. an̄.

Petrus apoſtolus et paulus doctor gentium ipſi nos docuerunt legem tuam domine. ℣. In omnem terram exiuit ſonus eorum. ℟. Et in fines orbis terre verba eorum. Oremus.

DEus cuius dextera beatū petrum apoſtolum ambulantem in fluctibus ne mergeretur erexit: et coapoſtoluꝫ eius paulum tertio naufragātem de profundo pelagi liberauit: exaudi nos propicius et cōcede: vt amboꝝ meritis/eternitatis gloriā cōſequamur. Per xp̄m. Pr̄.

¶ De ſancto paulo. an̄.

O glorioſum lumen oīm eccleſiarum ſole ſplendidius. O vere apoſtolicum ſydus altiſſimū ſancte paule qui eterni regis ſplendorem tenebris gentium infudiſti: qui in terra poſitus celorum ſecreta petiſti: ꝛ que non licent homini loqui preuidiſti: illuc ſupplices tuos poſt hui⁹ carnis terminum perducere dignare quos feciſti veritatis lumen agnoſcere. ℣. In oēm terrā exiuit ſonus eoꝝ. ℟. Et in fines orbis t̄re verba eoꝝ. Orō.

Deus qui vniuerſum mundū beati pauli apoſtoli predicatiōe docuiſti: da nobis q̄s: vt cuius memoriam colimus: per ei⁹ ad te exempla gradiamur. Per xp̄m. Pater noſter. Aue maria.

De ſancto andrea apl̄o. ān.

Andreas chriſti famulus / dignus deo apoſtolus: germanus petri / et in paſſiōe ſocius. ℣. Dilexit andreā dn̄s. ℟. In odorē ſuauitatis. Orō.

Maieſtatem tuam dn̄e ſuppliciter exoramus: vt ſicut eccleſie tue beatus andreas apoſtolus extitit predicator et rector: ita apud te ſit pro nobis perpetuus interceſſor. Per xp̄m. Pr̄ nr̄. Aue.

De ſancto iohanne euangeliſta. ān.

Iſte eſt iohannes qui ſupra pectus domini in cena recubuit: beatus apl̄s cui reuelata ſunt ſecreta celeſtia. ℣. Valde honorandus eſt beatus iohannes euangeliſta. ℟. Qui ſupꝛa pectus dn̄i in cena recubuit. Oꝛemus.

Eccleſiam tuam q̄s dn̄e benignus illuſtra: vt beati iohānis apl̄i tui et euangeliſte illuminata doctrinis: ad dona perueniat ſempiterna. Per xp̄m dominū noſtrū. Amen. Pater nr̄. Aue ma.

¶ De ſancto laurentio martyꝛe. ān.

Leuita laurentius bonum opus operatus eſt: qui per ſignum ſancte crucis cecos illuminauit. ℣. Diſperſit dedit pauperibus. ℟. Juſtitia eiꝰ manet in ſeculum ſeculi. Oꝛemus.

Da nobis q̄s op̄s deus: vicioꝛū noſtroꝛum flammas extingere: qui beato laurentio tribuiſti toꝛmētoꝛū ſuoꝛum incēdia ſuperare. Per xp̄m dn̄m noſtrum. Amen. Pater nr̄. Aue maria.

¶ De ſancto panthaleone martyꝛe. ān.

Sancte panthaleon martyꝛ xp̄i militari oꝛdine fuiſti quo pꝛeeminuiſti. Demū heremiticā vitam acquiſiſti. Tu verbo ydꝛopicum ſanū reddidiſti. Miſſus in equuleo vngues ꝑdidiſti. Coſtas cum lampadibus aduſtus fuiſti. Collū ſubdēs gladio pꝛonus ꝑtuliſti. Fūdens lac pꝛo ſanguine vitā ſic finiſti. Cūctas febꝛes dilue a plebe tam triſti. Qui celeſtis gloꝛie regna meruiſti. ℣. O ſancte panthaleon oꝛa pꝛo nobis. ℟. Ut ab omnibus liberemur febribus. Oremus.

Deus qui humilium vita reſpicis: ipſoꝝ ſpernis preces / adeſto plebis tue precibus auctor ipſe pietatis / et preſta: vt qui beati panthaleonis martyris tui memoriã agimus ab oĩbus febrium generibus efficaciter liberemur / et ad gaudia eterna te ducente puenire mereamur: per te ieſu xp̃e rex glĩe. Qui cũ deo patre et ſpũſctõ viuis et regnas de⁹. Per oĩa ſc̃la ſc̃loꝝ. Amen. Pater nr̃. Aue.

¶ De ſancto ſtephano ꝓthomart. an.

Stephanus vidit celos apertos vidit et introiuit: beatus homo cui celi patebunt. ℣. Gloria et honore coronaſti eum dñe. ℟. Et cõſtituiſti eum ſuper opera manuum tuarum. Oremus.

Da nobis q̃s dñe imitari quod colimus vt diſcam⁹ et inimicos diligere: qꝛ ei⁹ cõmemorationẽ agim⁹ / q̃ nouit etiã ꝓ perſecutorib⁹ ſuis exorare. Dñm noſtrũ ieſũ xp̃m filiũ tuũ. Qui tecũ viuit et regnat in vnitate ſpũſcti de⁹. Per oĩa.

~~¶ De ſctõ thoma archiepo Cantuarieñ. an.~~

~~Tu per thome ſanguinem quem ꝓ te impendit / fac nos xp̃e ſcãdere quo thomas aſcendit. ℣. Glĩa et honore coronaſti eũ dñe. ℟. Et conſtituiſti eũ ſuper opera manuum tuarum. Oremus.~~

~~Deus pro cuius eccleſia glorioſus martyr et pōtifex thomas gladiis impiorū occubuit: preſta q̄s: vt oēs q̄ eius implorāt auxiliū / pie petitiōis ſue ſalutarem cōſequātur effectū. Per xp̄m. Amē.~~

¶ De ſancto erkenwaldo epiſcopo. an̄.

O decus inſigne noſtrum paſtorqꝫ benigne. O lux londonie pater erkenwalde beate. Qui ſupra aſtra deū / gaudes ſpectare per euum. Aſpice litā tes / tua gaudia nos celebrātes. Et tecum vite fac participes ſine fine. ℣. Ora ꝓ nobis beate erkenwalde. ℟. Ut digni efficiamur promiſſionibus chriſti. Oremus.

Omnipotens ſempiterne deus: apd̄ quem eſt continua ſemper ſanctorum feſtiuitas tuorū: preſta q̄s / vt q̇ memoriā beati erkenwaldi pōtificis agimꝰ ab hoſtiū nr̄orū eruemur nequitia: et ad eternoꝝ nos ꝑuehi cōcedas beneficia premiorum. Per dn̄z nr̄m ieſū xp̄z filiū tuū. Qui tecū viuit et regnat in ſcl̄a ſcl̄orum. Amen. Pater noſter. Aue maria.

¶ De ſancto nicolao epiſcopo. an̄.

Beatus nicolaus adhuc puerulus multo ieiunio macerabat corpus. ℣. Ora pro nobis beate nicolae. ℟. Ut digni efficiamur promiſſionibus chriſti. Oremus.

Suffragia.

Deus qui beatum nicolaum pium pontificem tuum innumeris decoraſti miraculis tribue nobis q̄s: vt eiꝰ meritis et precibus a gehenne īcendiis liberemur. Per xp̄z dn̄z nr̄z. Amen. Pr̄ nr̄.

¶ De ſancto armigilo confeſſore. an̄.

Sancte dei precioſe/ aduocate gl̄ioſe: cōfeſſor armigile. Saluatorem deprecare/ nos a malis liberare: gutteq; grauamen. Hoc in mūdo dū vixiſti/per virtutem ieſu xp̄i: tuis ſanctis precibus ¶Tactu palit adiuuiſti/ plures quos poſt exuiſti: ſuis a languoribus. Morbos enim vniuerſos: multa plebe circūſperſos: ſanaſti mirifice. Juua ergo oēs gentes: in te ſancte cōfidentes confeſſor armigile. ¶Tibi vt prenūciare mortem celūq; parare: miſſus erat angelus. ¶Tua virtus deprecetur: noſtra mors prenūcietur: a celo diuinitus. Simus deo vt parati: quando erimus vocati: a preſenti ſeculo. Et poſt huius vite curſum: perfruamur tecū ſurſum: ſctōrum cōſortio. ℣. Ora pro nobis beatiſſime cōfeſſor armigile. ℟. Ut ꝑ te liberemur a morbor̄ oīm grauamīe. Oreꝰ.

Deus qui beatum armigilum confeſſorem tuū mirabilibus et innumeris decoraſti miraculis: cōcede propicius: vt nos ab omni aduerſitate mētis ⁊ corporis ſemper liberemur/ ſupplicationem noſtram ac auditionem votiuā conſequi mereamur ⁊ feliciter ad eterne beatitudinis conſoꝛtiū eius pꝛecibus perducamur. Per xp̄m dn̄z nr̄m. Amē. Pr̄ nr̄.

¶ De ſancta maria magdalena. ān.

Maria ergo vnxit pedes ieſu ⁊ exterſit capillis capitis ſui: et domus īpleta eſt ex odoꝛe vnguenti. ℣. Dimiſſa ſunt ei peccata multa. ℟. Qm̄ dilexit multum.

Oꝛemus.

Largire nobis clemētiſſime pater: ꝗ ſicut beata maria magdalena vnigenitum tuū ſuper oīa diligendo ſuorum obtinuit veniam peccaminū: ita nobis apud miſericoꝛdiam tuā ſempiternā impetret beatitudinem. Per xp̄m dn̄z.

¶ De ſctā wilgefoꝛtis ṽgine et mar. ān.

Aue ſancta famula wilgefoꝛtis chꝛiſti. Que ex tota aīa chꝛiſtū dilexiſti. Dū regis cecilie nuptiis ſpꝛeuiſti. Crucifixo dn̄o fidem pꝛebuiſti. Juſſu pr̄is carceris toꝛmēta ſubiſti. Creuit barba facie quod obtinuiſti. A chꝛiſto ꝑ munere qd̄ ſibi voluiſti. Te volentes nubere ſibi cōfudiſti. Vidēs pater impius te ſic defoꝛmatā. Eleuauit acrius in cruce paratā. Vbi cū virtutibus reddidiſti gratiā. Aiam ꝙ̄ tetius xp̄o cōmendatā. Nꝛ deuotis laudibus tuā memoꝛiā virgo colimus. O beata wilgefoꝛtis oꝛa pꝛo nobis queſumus.

℣. Diffuſa eſt gratia in labiis tuis. ℟. Propter ea benedixit te deus ineternum. Oꝛemus.

Familiam tuā queſumus dn̄e beate wilgefoꝛtis virginis et martyris tue regis filie meritis et pꝛecibus pꝛopicius reſpice: et ſicut ad pꝛeces ipſius barbam quā cōcupiuit ſibi celitus accreſcere feciſti: ita deſideria coꝛdis noſtri ſuperne gratie digneris beneficiis augmentare. Per xp̄m dn̄m nr̄m. Amen. Pater nr̄.

De ſancta katherina v̄gine et mar. an̄.

Virgo ſācta katherina grecie gemma/ vꝛbe alexandꝛina/ coſti regis erat filia. ℣. Oꝛa pꝛo nobis btā katherina. ℟. Ut digni efficiamur ꝑmiſſionibus chꝛiſti. Oꝛemus.

Omnipotens ſempiterne deus qui gloꝛioſe virginis et martyꝛis tue katherine coꝛpus in montem ſynai ab angelis deferri iuſſiſti: cōcede pꝛopicius eius obtentu nos ad arcem virtutū pꝛouehi/ vbi viſiōis tue claritatē mereamur intueri. Per xp̄m dn̄m noſtrū. Amen.

De ſctā margareta virgīe et mar. an̄.

Erat autem margareta annoꝛum quindecim: cum ab impio olibꝛio traderetur in carcerem. ℣. Specie tua et pulchꝛitudine tua. ℟. Intende pꝛoſpere pꝛocede et regna. Oꝛemus.

DEus qui beatam virginem margaretam ad celos ꝑ martyrii palmam venire feciſti: concede nobis queſumus/ vt eius exempla ſequētes: ad te pertingere mereamur. Per xp̄m dn̄m nr̄m. Amen. Pater noſter. Aue maria.

¶ De ſancta Sitha virgine. an̄.

Aue ſancta famula ſitha ieſu chꝛiſti. Que cum tota anima deo placuiſti. Egenos et flebiles de cibo pauiſti. Cecos/ mutos/ debiles/ et claudos iuuiſti. Semper elemoſinam queſiuiſti. Deum et eccleſiā virgo dilexiſti. Fraudem ⁊ nequitiam tu nimis odiſti. Para nobis gloꝛiam quam tu meruiſti. Vſ⁹. Oꝛa pꝛo nobis beata virgo ſitha. Rn. Ut mundemur ab omnibus malis in hac vita. Oꝛemus.

DEus qui beatam ſitham virginem famulam tuam in ipſius vita multis miraculis decoꝛaſti: te ſuppliciter exoꝛamus/ vt omnes qui in tuo nomine ab ea poſtulant auxilium/ eius obtentu apud te ſibi ſentiant opoꝛtunum. Per dominum noſtrum ieſum chꝛiſtum filium tuum. Qui cum deo patre et ſpiritu ſancto viuis et regnas deus. Per omnia ſcl'a ſcl'oꝝ. Amen. Pater nr̄. Aue ma.

¶ De omnibus ſanctis. an̄.

Omnes ſancti et electi dei noſtri memoramini ante deum vt veſtris precibus adiuti mereamur vobis adiungi. ℣. Letamini in dño et exultate iuſti. ℟. Et gloriamini oēs recti corde. Oreꝰ.

Omnium ſanctorum tuorum q̄s domine interceſſione placatus / et veniam nobis delictorū tribue: et remedia ſempiterna cōcede. Per chriſtum dominum nr̄m. Amen. ¶ De pace. an̄.

Da pacem dñe in diebus noſtris: quia non eſt alius qui pugnet pro nobis niſi tu deus noſter. ℣. Dñe fiat pax in virtute tua. ℟. Et abundantia in turribus tuis. Oremus.

Deus a quo ſancta deſideria / recta cōſilia et iuſta ſūt opera: da ſeruis tuis illam quam mūdus dare nō poteſt pacem: vt et corda noſtra mandatis tuis dedita: et hoſtiū ſublata formidine / tempora ſint tua protectione tranquilla. Per chriſtum dominū noſtrum. Amen. Benedicamus dño. Deo gratias. Pater noſter. Aue maria.

¶ Pro cūctis fidelibus defūctꝭ. Collecta.

Fidelium deus oīm conditor et redemptor aīabus famulorum famularumq; tuarū remiſſionem cūctorū tribue peccatorum: vt indulgētiā quam ſemper optauerunt / piis ſupplicationibus conſequantur. Qui viuis et regnas deus. Per oīa ſecula ſcłorum. Amen. Requieſcant in pace. Pater noſter.

¶ Sequuntur hore de cruce.

Ad matutinas.

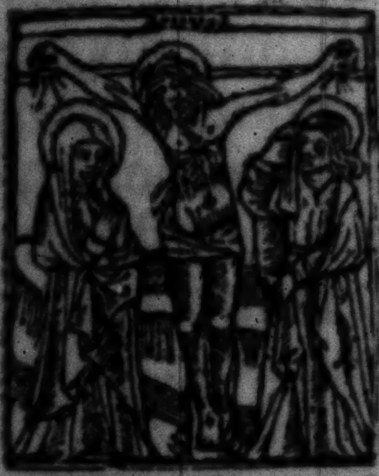

PAtris ſapientia veritas diuina. Deus homo captꝰ eſt hora matutina. A notis diſcipulis cito derelictus. A iudeis venditus / traditus / afflictus. ℣. Adoramus te chriſte et benedicimus tibi. ℟. Qꝛ per ſanctam crucem tuam redemiſti mundum. Oremus.

DOmine ieſu chriſte fili dei viui: pone paſſionem crucē et mortē tuā / īter iudiciū tuū et aīas noſtras nūc et in hora mortis noſtre: et largiri digneris viuis miam et gratiā: defūctis requiem et veniā / eccłie tue ſancte pacē et cōcordiā / et nobis peccatoribus vitā et gloriā ſempiternam. Qui cū pr̄e et ſpū ſctō viuis et regnas deus. Per oīa. Glorioſa paſſio dn̄i nr̄i ieſu xp̄i: eruat nos a dolore triſti / ⁊ ꝑducat nos ad gaudia paradiſi. Amen.

¶ Hore de compaſſione beate marie.

Matris cor virgineū trina totū tremuit. Quando ſuū filiū nocte captū ſciuit. Ductū ad pretoriū mane cū audiuit. Frequēs dans ſuſpiriū ſepe ſingultiuit. ℣. Te laudamus et rogam⁹ mater ieſu xp̄i. ℟. Ut intendas et defendas nos a morte triſti.

(Ore⁹

Domine ſancte ieſu fili dulcis ꝟginis marie: q̇ pro nobis mortem in cruce tolleraſti: fac nobiſcū miām tuā: et da nobis et cunctis cōpaſſionē tue ſctiſſime matris deuote recolentib⁹ eius amore vitā i presenti gratioſā: et tua pietate gloriā in futuro ſempiternā. In qua viuis et regnas deus. Per oīa. Trenoſa cōpaſſio dulciſſime dei matris perducat nos ad gaudia ſummi celi pr̄is. Amen.

¶ Ad primam.

Deus in adiutoriū meum intende.

Dñe ad adiuuandū me feſtina.

Gloria patri ⁊ filio: et ſpiritui ſancto.

Sicut erat in principio et nūc et ſēp: et in ſc̄la ſc̄lorū. Amen. Hymnus.

VEni creatoꝛ ſpiritus/ mentes tuorum viſita: imple ſuperna gratia que tu creaſti pectoꝛa.

Memento ſalutis auctoꝛ/ ꝗ noſtri quondam coꝛpoꝛis: ex illibata virgine naſcendo foꝛmam ſumpſeris.

Gloꝛia tibi domine qui natus es de virgine: cum patre et ſancto ſpiritu: in ſempiterna ſcl'a. Amen. añ. O admirabile.

¶ Oꝛatio xp̄i ad patrem cõtr'a iudeos inſurgentes aduerſus eum: et cuiuſqꝫ iniuſte ab hoſtib⁹ oppꝛeſſi. p̄s. liii.

DEus in nomine tuo saluũ me fac: et in virtute tua iudica me.

Deus exaudi oꝛationem meam: aurib⁹ percipe verba oꝛis mei

Qm̄ alieni inſurrexerunt aduerſum me et foꝛtes queſierũt animã meã: et nõ pꝛopoſuerũt deũ ante conſpectum ſuum.

Ecce enim deus adiuuat me: et dominus ſuſceptoꝛ eſt anime mee.

Auerte mala inimicis meis: et in veritate tua diſperde illos.

Voluntarie ſacrificabo tibi: et cõfiteboꝛ nomini tuo dñe/ quoniam bonum eſt.

Qm̄ ex om̄i tribulatione eripuiſti me: et ſup̄ īimicos meos deſpexit oculus me⁹.

Gloria patri et filio. Sicut erat in prin.

Uocatio gentiū ad laudem dei/et diuitis in oēs diuine mīe laudatio. ps. cxvi.

Laudate dominum omnes gētes: laudate eum omnes populi.

Qm̄ cōfirmata eſt ſuper nos mīa ei⁹: et veritas dn̄i manet ineternū. Glia prī.

De lapide angulari chriſto ieſu/et ſpe firma atqꝫ in deum recta ſemper habenda. Pſalmus. cxvii.

Confitemini domino quoniam bonus: qm̄ in ſeculū miſericordia ei⁹.

Dicat nunc iſrael quoniam bonus: quoniam in ſeculum miſericordia eius.

Dicat nunc domus aaron: quoniam in ſeculum miſericordia eius.

Dicant nunc qui timēt dominum: quoniam in ſeculum miſericordia eius.

De tribulatione inuocaui dominum: et exaudiuit me in latitudine dominus.

Dominus michi adiutor: non timebo quid faciat michi homo.

Dominus michi adiutor: et ego deſpiciam inimicos meos.

Bonum eſt confidere in domino: ꝙ confidere in homine.

Bonum eſt ſperare in domino: ꝙ ſperare in pꝛincipibus.

Omnes gentes circuierunt me: et in nomine domini quia vltus ſum in eos.

Circundantes circundederũt me: et in nomine domini quia vltus ſum in eos.

Circundederunt me ſicut apes/ et exarſerunt ſicut ignis in ſpinis: et in nomine domini quia vltus ſum in eos.

Impulſus euerſus ſum vt caderem: et dominus ſuſcepit me.

Foꝛtitudo mea et laus mea dominus: et factus eſt michi in ſalutem.

Vox exultationis et ſalutis: in tabernaculis iuſtoꝛum.

Dextera dñi fecit virtutem: dextera dñi exaltauit me: dextera dñi fecit virtutem.

Non moꝛiar ſed viuam: et narrabo opera domini.

Caſtigans caſtigauit me dominus: et moꝛti non tradidit me.

Aperite mihi poꝛtas iuſtitie: ⁊ igreſſus in eas confiteboꝛ domino: hec poꝛta domini/ iuſti intrabunt in eam.

Confiteboꝛ tibi domine quoniam exaudiſti me: et factus es michi in ſalutem.

Lapidem quem repꝛobauerũt edificantes: hic factus eſt in caput anguli.

A domino factum eſt iſtud: et eſt mirabile in oculis noſtris.

Hec eſt dies quam fecit dominus: exultemus et letemur in ea.

O dñe ſaluum me fac o dñe bene proſperare: benedictus qui venit in noīe dñi.

Benediximus vobis de domo domini: deus dominus et illuxit nobis.

Conſtituite diem ſolennem in condenſis: vſq; ad cornu altaris.

Deus meus es tu et cōfitebor tibi: deus meus es tu et exaltabo te.

Confitebor tibi quoniam exaudiſti me et factus es michi in ſalutem.

Confitemini domino quoniam bonus quoniam in ſeculum miſericordia eius.

Gloria patri et filio: et ſpiritui ſancto.

Sicut erat in. ān. O admirabile cōmercium creator generis humani/animatū corpus ſumēs de virgine naſci dignatus eſt et ꝓcedēs homo ſine ſemie: largitꝰ eſt nobis ſuā deitatem. Cp̄m.

In omnibus requiem queſiui: et in hereditate dñi morabor: tūc precepit et dixit michi creator oīm: et qui creauit me/reqeuit in tabernaculo meo. Deo gratias. ℟. Aue maria gratia plena Dominus tecum. Aue maria gr̄a. ℣. Benedicta tu in mulieribus: et benedictus fructus ventris tui. Dominus tecum. Gloria patri et filio ⁊ ſpiritui ſancto. Aue maria gratia plena dñs tecum. ℣. Sãcta dei genitrix virgo ſemper maria. ℟. Intercede pro nobis ad dñm deum noſtrum. Dñe exaudi orationem meã. Et clamor meꝰ ad te veniat. Oremus.

Concede nos famulos tuos q̃s dñe deꝰ: perpetua mẽtis et corporis ſalute gaudere: et gl'ioſa beate marie ſemp̲ virginis interceſſione a preſenti liberari triſticia/et eterna perfrui leticia. Per chriſtum dñz nr̃m. ¶ Ad primã de cruce.

Hora prima ductꝰ eſt ieſus ad pylatũ. Falſis teſtimoniis multũ accuſatũ. In collo ꝑcutiunt manibꝰ ligatum. Vultũ dei cõſpuũt lumen celi gratum. ℣. Adoramus te xp̃e et bñdicimꝰ tibi. ℟. Qr per ſanctã crucẽ tuã redemiſti mũdum. Oremus.

Domine ieſu chriſte fili dei viui pone paſſionem crucẽ et mortẽ tuã: ĩter iudiciũ tuũ et aĩas noſtras: nũc et in hora mortis noſtre et largiri digneris viuis miĩam et gratiã/defũctis requiẽ ⁊ veniã/eccl'ie tue ſctẽ pacẽ et cõcordiã: et nobis pctõribus vitã et gloriã ſempiternã. Qui cũ prẽ ⁊ ſpũſctõ viuis ⁊ regnas deꝰ.

Glorioſa paſſio dñi nr̄i ieſu chriſti eruat nos a dolore triſti: et ꝑducat nos ad gaudia paradiſi. Amen. Pater no. Aue ma.

¶ Ad primam de cõpaſſione bt̄e marie.

Hora prima dña videns flagellatũ.
Suũ vnigenitũ turpiter tractatũ.
Colaphis et alapis ſputo deformatum.
Manus torquẽs grauiter ruit ĩ ploratũ.
℣. Te laudamus et rogamus mater ieſu xp̄i. ℟.
Ut intẽdas et defẽdas nos a morte triſti. Oreꝰ.

Domine ſancte ieſu fili dulcis virginis marie: q̄ pro nobis mortem in cruce tolleraſti: fac nobiſcũ miam tuã: et da nobis et cũctis cõpaſſionẽ tue ſctiſſime matris deuote recolẽtibus / eiꝰ amore vitã in preſenti gratioſã: et tua pietate gloriam in futuro ſempiternam. In qua viuis et regnas deꝰ. Per oĩa ſc̄la ſc̄lorũ. Amen. Trenoſa cõpaſſio dulciſſime dei matris: perducat nos ad gaudia ſummi celi patris. Amen. Pater nr̄. Aue ma.

¶ Pro fidelibus defunctis. Oratio.

Deus qui hominem de limo terre vt angeloruꝫ impleres ruinas ad ymaginem et ſimilitudinẽ tuã formaſti: et vt ipſũ lapſum ad locũ perditũ reuocares: in cruce mortem paſſus fuiſti / miſerere queſumus aiabus oim fidelium defunctoꝛũ: iuſtitiã tuã per miam mitigando: ne opera manuum tuarũ pꝛopter carnis peccata dãnentur / que fragilia et ad peccandũ pꝛona creaſti. Qui viuis et regnas deus in ſcl'a ſcl'oꝛum. Amen. Fidelium aie per miam dei requieſcant in pace. Amen. Anime eoꝛũ in bonis demoꝛentur / et ſemen eoꝛũ hereditet terram.

Ad tertiam.

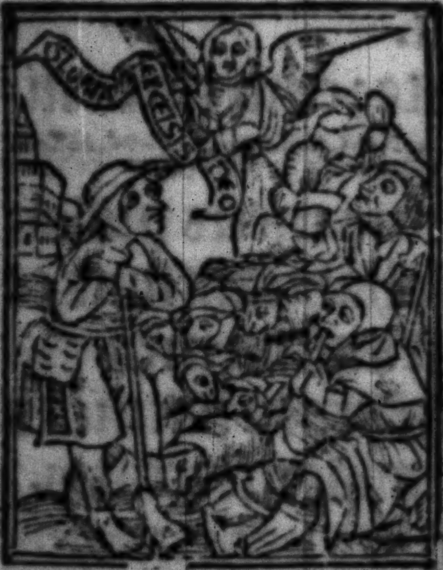

Deus in adiutorium meum intende.

Dñe ad adiuuandum me feſtina.

Gloꝛia patri et filio: et ſpiritui ſancto.

Sicut erat ĩ pꝛincipio et nunc et ſemper: et in ſecula ſeculoꝛum. Amen.

Hymnus.

Veni creatoꝛ ſpiritus / mentes tuorum viſita: imple ſuperna gratia / que tu creaſti pectoꝛa.

Memento ſalutis auctoꝛ / ꝙ noſtri quondam coꝛpoꝛis: ex illibata virgine / naſcendo formam ſumpſeris.

Gloria tibi domine/qui natus es de virgine:cum patre et ſancto ſpiritu / in ſempiterna ſecula. Amen. ān. Quando natus.

¶ De fugienda infidelitate/et ne quempiam ledant peruerſe doctrine lingue deprecatio. p̄s. cxix.

AD dominum cum tribularer clamaui:et exaudiuit me.

Domine libera animam meam a labiis iniquis:et a lingua doloſa.

Quid detur tibi aut quid apponatur tibi:ad linguam doloſam.

Sagitte potentis acute : cum carbonibus deſolatoriis.

Heu michi quia incolatus meus prolongatus eſt/habitaui cum habitantibus cedar: multum incola fuit anima mea.

Cū his qui oderūt pacē eram pacificus cū loquebar illis ĩpugnabāt me gratis.

Gloria patri et filio. ¶ De vera magnanimitate:et verum auxilium vnde ſit petendum/contemplatio. p̄s. cxx.

LEuaui oculos meos in mōtes:vnde veniet auxilium michi.

Auxilium meum a domino:qui fecit celum et terram.

Non det in commotionem pedem tuū: neqꝫ dormitet qui cuſtodit te.

Ecce non dormitabit neqꝫ dormiet: qui cuſtodit iſrael.

Dominus cuſtodit te dominus ꝓtectio tua ſuper manum dexteram tuam.

Per diē ſol nō vret te: neqꝫ luna ꝑ noctē.

Dominus cuſtodit te ab omni malo: cuſtodiat animam tuam dominus.

Dominus cuſtodiat itroitū tuū et exitū tuum: ex hoc nūc et vſqꝫ in ſeculum.

Gloria patri et filio: et ſpiritui ſancto.

Sicut erat in principio et nunc et ſemꝑ: et in ſecula ſeculorum amen.

¶ De vera voluptate / et alterius melioriſqꝫ vite deſiderio. ps. cxxi.

Letatus ſum in his que dicta ſunt michi: in domum dn̄i ibimus.

Stantes erant pedes noſtri: in atriis tuis hieruſalem.

Hieruſalem que edificatur vt ciuitas: cuius participatio eius in idipſum.

Illuc enim aſcenderunt tribus tribus domini teſtimonium iſrael: ad confitendum nomini domini.

Quia illic ſederunt ſedes in iudicio: ſedes ſuper domum dauid.

Rogate que ad pacem ſunt hieruſalem: et abundantia diligentibus te.

Fiat pax in virtute tua: et abundantia in turribus tuis.

Propter fratres meos et proximos meos: loquebar pacem de te.

Propter domum domini dei noſtri: queſiui bona tibi.

Gloria patri et filio: et ſpiritui ſancto.

Sicut erat in principio et nūc ⁊ ſemper: et in ſecula ſeculorum. Amen. An̄. Quando natus es ineffabiliter ex virgine tunc implete ſunt ſcripture: ſicut pluuia in vellus deſcendiſti/vt ſaluum faceres genus humanum te laudamus deus noſter. Capitulum.

Ab initio et ante ſecula creata ſū: et vſqꝫ ad futurum ſeculū non deſinam: et in habitatione ſancta corā ipſo miniſtraui. Deo grās. ℟. Sancta dei genitrix virgo ſemper maria. Sancta dei. ℣. Intercede ꝓ nobis ad dñm deū noſtrū. Virgo ſemper maria. ℣. Poſt partū virgo inuiolata permanſiſti. ℟. Dei genitrix intercede pro nobis. Dñe exaudi orationē meam. Et clamor meus ad te veniat. Oremus.

Concede nos famulos tuos q̄s domine deus perpetua mētis et corporis ſalute gaudere: et glorioſa btē marie ſemper virginis ītercesſione a preſenti liberari triſticia: et eterna perfrui leticia. Per chriſtū dñz nr̄m. Amen. Pr̄ nr̄.

¶ Ad tertiam de cruce.

Crucifige clamitant hora tertiarū.
Illuſus īduitur veſte purpurarū.
Caput eiꝰ pūgitur corona ſpinarꝝ.
Crucem portat humeris ad locū penarꝝ.

℣. Adoramus te xp̄e et bn̄dicimꝰ tibi. ℟. Qz per ſanctā crucē tuā redemiſti mūdum. Oreꝰ.

Domine ieſu chriſte fili dei viui: pone paſſionem crucē et mortē tuā/ īter iudiciū tuū et aīas noſtras nūc et in hora mortis noſtre: et largiri digneris viuis miam et gratiā: defūctis requiem et veniā/ eccl'ie tue ſancte pacē et cōcordiā/ et nobis peccatoribus vitā et gloriā ſempiternam. Qui cū pr̄e et ſpū ſctō viuis et regnas deus. Per oīa. Glorioſa paſſio dn̄i nr̄i ieſu xp̄i: eruat nos a dolore triſti/ ⁊ pducat nos ad gaudia paradiſi. Amen.

¶ De compaſſione beate marie.

Vidēs virgo virginū hora tertiarꝝ.
Caput punctū filii corona ſpinarū.
Crucem ferens ſcapulis ad loca penarum.
Heu dolore ſternitur luto platearū.

Ad tertiam de cōpaſſiōe btē ma.

℣. Te laudamus et rogamus mater ieſu xp̄i.
℞. Ut intendas et defendas nos a morte triſti.

Oreꝰ

Domine ſancte ieſu fili dulcis ỽginis marie: q̄ pro nobis mortem in cruce tolleraſti: fac nobiſcū miām tuā: et da nobis et cunctis cōpaſſionē tue ſctiſſime matris deuote recolentibꝰ eius amore vitā ĩ preſenti gratioſā: et tua pietate gloriā in futuro ſempiternā. In qua viuis et regnas deus. Per oīa. Trenoſa cōpaſſio dulciſſime dei matris perducat nos ad gaudia ſummi celi pr̄is. Amen.

¶ Ad ſextam.

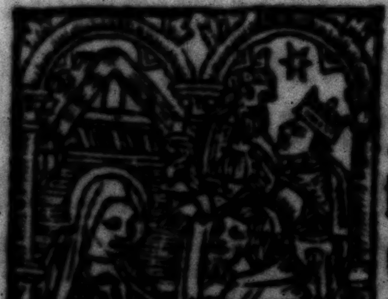

Deus in adiutoriū meum intende.
Dn̄e ad adiuuandū me feſtina.
Gloria patri ⁊ filio: et ſpiritui ſancto.
Sicut erat in principio et nūc et ſēp: et in ſc̄la ſc̄lorū. Amen. Hymnus.

Veni creator ſpiritus/ mentes tuorum viſita: imple ſuperna gratia que tu creaſti pectora.

Memento salutis auctoꝛ/ ꝙ nostri quondam coꝛpoꝛis:ex illibata virgine nascendo foꝛmam sumpseris.

Maria plena gratie / mater mie : tu nos ab hoste ꝓtege/et hoꝛa moꝛtis suscipe.

Gloꝛia tibi domine qui natus es de virgine:cum patre et sancto spiritu : in sempiterna sc̄la. Amen. añ. Rubum quem.

¶ De caritate ad deum a fastu mundi fatigatoꝛum oꝛatio. p̄s.cxxii.

Ad te leuaui oculos meos:qui habitas in celis.

Ecce sicut oculi seruoꝛum : in manibus dominoꝛum suoꝛum.

Sicut oculi ancille in manibus domine sue ita oculi nostri ad dominum deum nostrum:donec misereatur nostri.

Miserere nostri dñe miserere nostri : qꝛ multum repleti sumus despectione.

Quia multum repleta est anima nostra oppꝛobꝛium abundantibus:et despectio superbis. Gloꝛia patri. Sicut erat.

¶ De confidentia in deo/ ⁊ superatoꝛum supꝛa vires periculoꝝ euasiõe. p̄s.cxxiii.

Nisi quia dominus erat in nobis dicat nunc israel:nisi quia dominus erat in nobis.

Cum exurgerent homines in nos: foꝛte viuos deglutiſſent nos.

Cum iraſceretur furoꝛ eoꝛum in nos: foꝛſitan aqua abſoꝛbuiſſet nos.

Toꝛrentem pertranſiuit anima noſtra: foꝛſitan pertrãſiſſet anima noſtra aquã intolerabilem.

Benedictus dominus ꝙ non dedit nos: in captione dentibus eoꝛum.

Anima noſtra ſicut paſſer erepta eſt: de laqueo venantium.

Laqueꝰ cõtritꝰ eſt: et nos liberati ſumꝰ.

Adiutoꝛium noſtrum in nomine domini: qui fecit celum et terram. Gl̃ia pa.

¶ De vera ſpe / et angeloꝛũ ad bonoꝛum cuſtodiam pꝛeſidio. p̃s. cxxiiii.

Qui confidunt in dño ſicut mons ſyon: non commouebitur ineternum qui habitat in hieruſalem.

Montes in circuitu eius et dñs in circuitu populi ſui: ex hoc nũc et vſqꝫ in ſeculũ.

Quia non relinquet dñs virgam peccatoꝛum ſuper ſoꝛtem iuſtoꝛum: vt non extendãt iuſti ad iniquitatẽ manus ſuas.

Bene fac domine: bonis et rectis coꝛde.

Declinãtes autem in obligatiões adducet dñs cum operãtibus iniq̃tatem: pax ſuper iſrael. Gloria patri. Sicut erat. an. Rubum quem viderat moyſes incōbuſtum conſeruatam agnouimus tuam laudabilem virginitatem dei genitrix itercede ꝑ nobis. Cp̄m.

ET ſic in ſyon firmata ſum: et in ciuitate ſanctificata ſimiliter requieui/ et ī hieruſalem poteſtas mea. Deo gr̄.

℟. Poſt partum virgo Jnuiolata permanſiſti. ℣. Dei genitrix intercede pro nobis. Jnuiolata permanſiſti. Gloria patri et filio et ſpiritui ſancto. Poſt partum virgo inuiolata permanſiſti. ℣. Specioſa facta es et ſuauis. ℟. Jn deliciis tuis ſancta dei genitrix. Dn̄e exaudi orationem meā. Et clamor meus ad te veniat.

Oreꝰ

COncede nos famulos tuos q̄s dn̄e deus: perpetua mētis et corporis ſalute gaudere: et gl̄ioſa beate marie ſemper virginis īterceſſiōe a preſenti liberari triſtitia/ et eterna perfrui letitia. Per xp̄m.

¶ Ad ſextam de cruce.

HOra ſexta ieſus eſt cruci conclauatus. Atq̃ cū latronibus pendēs deputatus. Pre tormētis ſitiens felle ſaturatus. Agnus crimen diluit/ ſic ludificatus. ℣. Adoramus te chriſte et benedicimus tibi. ℟. Quia per ſanctam crucem tuam redemiſti mundum.

Oremus.

A ſextam de cruce et de cōpaſſio.

Domine ieſu xp̄e fili dei viui: pone paſſionem crucē et moꝛtē tuā / int iudicium tuum et aīas noſtras nūc et in hoꝛa moꝛtis noſtre: et largiri digneris viuis mīam et gratiā / defūctis requiē et veniam / eccl'ie tue ſancte pacē et cōcoꝛdiā / ⁊ nobis pctōꝛibꝰ vitam et gloꝛiā ſempiternam. Qui cū patre et ſpū ſancto viuis et regnas deus. Per oīa. Gl'ioſa paſſio dn̄i noſtri ieſu xp̄i: eruat nos a doloꝛe triſti: et perducat nos ad gaudia paradiſi. Amē.

De cōpaſſione btiſſime virgis marie.

Hoꝛa ſexta reſpicit mater ſuū natū. Obſitum vulneribꝰ in cruce leuatum. Inter fures poſitū / felleqꝫ potatuz. Illa ſecum centies reddit eiulatum. V. Te laudamus et rogamꝰ mater ieſu chꝛiſti. R. Ut intēdas et defēdas nos a moꝛte triſti. Oreꝰ:

Domine ſancte ieſu fili dulcis virginis marie: qui pꝛo nobis moꝛtē in cruce tolleraſti fac nobiſcum miſericoꝛdiam tuam: et da nobis et cunctis compaſſionem tue ſanctiſſime matris deuote recolentibus eius amoꝛe vitam in pꝛeſenti gratioſam: et tua pietate gloꝛiam in futuro ſempiternam. In qua viuis et regnas deus. Per oīa ſcl'a ſcl'oꝝ. Amen.

Trenoſa compaſſio dulciſſime dei matris perducat nos ad gaudia ſummi celi patris. Amen.

Ad nonam.

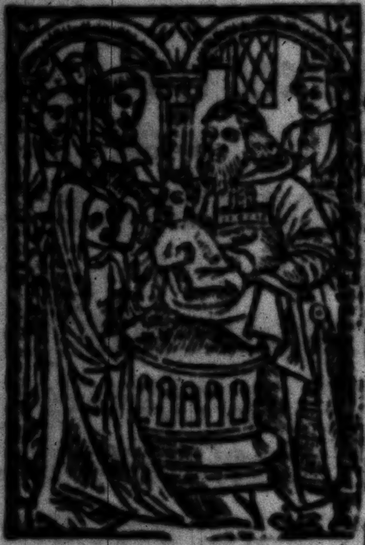

Deus in adiutoꝛiũ meum intende. Domine ad adiuuãdum me feſtina. Gloꝛia patri et filio: ⁊ ſpiritui ſancto. Sicut erat in pꝛincipio ⁊ nũc et ſẽper: et in ſcl̃a ſcl̃orũ. Amen. Hymnus.

Veni creatoꝛ ſpiritus/mentes tuorum viſita: imple ſuperna gratia/ que tu creaſti pectoꝛa. Memento ſalutis auctoꝛ/ꝙ noſtri quondam coꝛpoꝛis: ex illibata virgine/ naſcendo foꝛmam ſumpſeris. Maria mater gratie/mater mĩe: tu nos ab hoſte ꝓtege/et hoꝛa moꝛtis ſuſcipe. Gloꝛia tibi domine/qui natus es de virgine: cum patre et ſancto ſpiritu/in ſempiterna ſecula. Amen. ãn. Germinauit.

¶ De caritate ad primum: et poſt huius vite erumnas eterna cõſolatiõe. p̄s. cxxv.

In conuertendo dñs captiuitatem ſyon: facti ſumus ſicut conſolati.

Tunc repletum eſt gaudio os noſtrum et lingua noſtra exultatione.

Tunc dicent inter gentes: magnificauit dominus facere cum eis.

Magnificauit dominus facere nobiſcũ: facti ſumus letantes.

Conuertere domine captiuitatem noſtram: ſicut toꝛrens in auſtro.

Qui ſeminant in lachꝛymis: in exultatione metent.

Euntes ibant et flebant: mittentes ſemina ſua.

Uenientes autem venient cum exultatione: poꝛtantes manipulos ſuos.

Gloia patri. ¶ De vera fide, et diuino imploꝛãdo preſidio: ſine quo in alicuius poteſtate ſitum non eſt ſaluari. p̄s. cxxvi.

Niſi dñs edificauerit domũ: in vanum laboꝛauerũt q̄ edificãt eam.

Niſi dominus cuſtodierit ciuitatẽ: fruſtra vigilat qui cuſtodit eam.

Uanum eſt vobis ante lucem ſurgere: ſurgite poſtq̄ ſederitis qui manducatis panem doloris.

Cum dederit dilectis ſuis ſomnū: ecce hereditas dn̄i filii merces fruct⁹ ventris.

Sicut ſagite in manu potentis: ita filii excuſſorum.

Beatus vir qui impleuit deſideriū ſuū ex ipſis: non confundetur cum loquetur inimicis ſuis in porta. Gloria patri et. Sicut erat. ¶De timore dei/ et optanda alicui dei benedictione. ps. cxxvii.

Beati omnes qui timent dominū: qui ambulant in viis eius.

Labores manuum tuarum quia manducabis: beatus es et bene tibi erit.

Uxor tua ſicut vitis abundans: in lateribus domus tue.

Filii tui ſicut nouelle oliuarum: in circuitu menſe tue

Ecce ſic benedicetur homo: q̄ timet dn̄m.

Benedicat tibi dn̄s ex ſyon: et videas bona hieruſalem oībus diebus vite tue

Et videas filios filiorum tuorum: pacē ſuper iſrael. Gloria pa. Sicut erat. an̄. Germinauit radix ieſſe/ orta eſt ſtella ex iacob: virgo peperit ſaluatorem te laudamus deus noſter.

Capitulum.

Et radicaui in populo honorificato

et in partes dei mei hereditas illius: et in plenitudine ſanctorū detentio mea. Deo gr̃as. ℟. Specioſa facta es et ſuauis. Specioſa. ℣. In deliciis tuis ſācta dei genitrix. Et ſuauis. Gloria patri et filio et ſpiritui ſancto. Specioſa facta es et ſuauis. ℣. Dignare me laudare te virgo ſacrata. ℟. Da michi virtutem contra hoſtes tuos. Dn̄e exaudi orationem meā. Et clamor meus ad te ve. Oremus.

Concede nos famulos tuos queſumus dn̄e deꝰ: perpetua mētis ⁊ corporis ſalute gaudere: et gl'ioſa beate marie ſemper virginis īterceſſiōe a preſenti liberari triſticia/ et eterna perfrui leticia. Per xp̄m dn̄m. ¶ Ad .ix. de cruce.

Hora nona dominus ieſus expirauit. Hely clamās ſpiritū patri commēdauit. Latus eiꝰ lancea miles perforauit. Terra tūc cōtremuit et ſol obſcurauit. ℣. Adoramus te chriſte et benedicimus tibi. ℟. Quia per ſanctam crucem tuam redemiſti mundum. Oremus.

Domine ieſu chriſte fili dei viui pone paſſionem crucē et mortē tuā: īter iudiciū tuū et aīas noſtras: nūc et in hora mortis noſtre et largiri digneris viuis miām et gratiā/ defūctis requiē ⁊ ve niā/eccl'ie tue ſctē pacē et cōcoꝛdiā: et nobis pctõꝛibus vitā et gloꝛiā ſempiternā. Qui cū p̄re ⁊ ſpūſctō viuis ⁊ regnas deꝰ. Per oīa ſcl'a ſcl'oꝛū. Gloꝛioſa paſſio dñi noſtri ieſu xp̄i: eruat nos a doloꝛe triſti: et perducat nos ad gaudia paradiſi. Amē.

¶ De compaſſione beate marie

Hoꝛa nona flebilis cernit expirātē. Patri dando ſpiritū eloy clamantem. Militem cū lancea latus perfoꝛantem. Cadit tunc in extaſim doloꝛ ſternit ſtantem. ℣. Te laudamus et rogamus mater ieſu chꝛiſti. ℟. Ut intendas et defendas nos a moꝛte triſti.

Oꝛemus.

Domine ſancte ieſu fili dulcis virginis marie: qui pꝛo nobis moꝛtē in cruce tolleraſti fac nobiſcum miſericoꝛdiam tuam: et da nobis et cunctis compaſſionem tue ſanctiſſime matris deuote recolentibus eius amoꝛe vitam in pꝛeſenti gratioſam: et tua pietate gloꝛiam in futuro ſempiternam. In qua viuis et regnas deus. Per oīa ſcl'a ſcl'oꝝ. Amen. Trenoſa compaſſio dulciſſime dei matris perducat nos ad gaudia ſummi celi patris. Amen.

¶ Ad veſperas.

Ad veſperas.

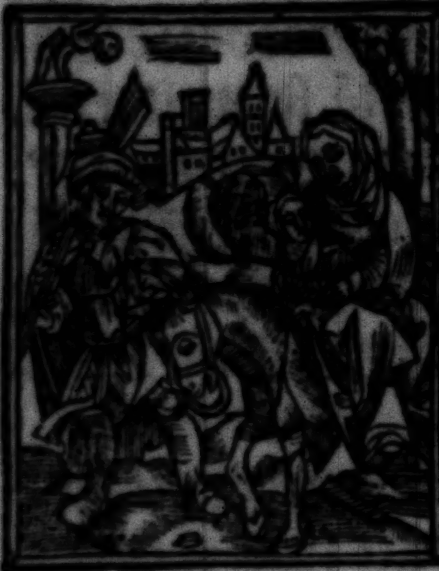

Deus in adiutorium meum intende.

Dñe ad adiuuandum me feſtina.

Gloria patri et filio: et ſpiritui ſancto.

Sicut erat ī prīcipio et nunc et ſemper: et in ſcl'a ſcl'orum. Amen. ¶ Pſalmus. cxxi. ī quo monet ad deſideriū celeſtis patrie.

Letatus ſum in his que dicta ſunt michi: in domum dñi ibimus.

Stātes erāt pedes noſtri: in atriis tuis hieruſalem.

Hieruſalem que edificatur vt ciuitas: cuius participatio eius in idipſum.

Illuc enī aſcenderūt tribus trib⁹ dñi teſtimoniū iſrael: ad cōfitendum noī dñi.

Quia illic ſederūt ſedes in iudicio: ſedes ſuper domum dauid.

Rogate que ad pacem ſunt hieruſalem: et abundantia diligentibus te.

Fiat pax in virtute tua: et abundantia in turribus tuis.

Propter fratres meos et proximos meos: loquebar pacem de te.

Propter domum domini dei noſtri: queſiui bona tibi.

Gloria patri et filio: et ſpiritui ſancto.

Sicut erat in principio et nūc ⁊ ſemper: et in ſcl'a ſcl'oruꝫ. Amen. p̄s. cxxii. in quo monet ad aſcenſum virtutum.

Ad te leuaui oculos meos: qui habitas in celis.

Ecce ſicut oculi ſeruorum: in manibus dominorum ſuorum.

Sicut oculi ancille in manibus domine ſue ita oculi noſtri ad dominum deū noſtrum: donec miſereatur noſtri.

Miſerere noſtri dñe miſerere noſtri: qꝛ multum repleti ſumus deſpectione.

Quia multum repleta eſt anima noſtra opprobrium abundantibus: et deſpectio ſuperbis. Gl'ia pa. p̄s. cxxiii. in quo monet omne bonū nēm deo eſſe aſcribēdū.

Niſi qꝛ dñs erat in nobis dicat nūc iſrael: niſi qꝛ dñs erat in nobis.

Cum exurgerent homines in nos: forte viuos deglutiſſent nos.

Cum iraſceretur furor eorum in nos: forſitan aqua abſorbuiſſet nos.

Torrentem pertranſiuit anima noſtra: forſitan pertrāſiſſet anima noſtra aquā intolerabilem.

Benedictus dominus q̄ non dedit nos: in captione dentibus eoꝛum.

Anima noſtra ſicut paſſer erepta eſt: de laqueo venantium.

Laqueꝰ cōtritꝰ eſt: et nos liberati ſumꝰ.

Adiutoꝛium noſtrū in noīe dn̄i: qui fecit celū et terram. Gloria pa. p̄s. cxxiiii. in quo monet confidere in ſolo deo.

Qui confidunt in dn̄o ſicut mons ſyon: non commouebitur ineternum qui habitat in hieruſalem.

Montes in circuitu eius et dn̄s in circuitu populi ſui: ex hoc nūc et vſq; in ſeculū.

Quia non relinquet dn̄s virgam peccatoꝛum ſuper ſoꝛtem iuſtoꝛum: vt non extendāt iuſti ad iniquitatē manus ſuas.

Bene fac domine: bonis et rectis coꝛde.

Declinātes autem in obligatiōes adducet dn̄s cum operātibus iniq̄tatem: pax ſuper iſrael. Gloꝛia patri. p̄s. cxxv. in quo monet ad gaudium ꝑ liberatione.

In conuertendo dn̄s captiuitatem ſyon: facti ſumus ſicut conſolati.

Tunc repletum eſt gaudio os noſtrum et lingua noſtra exultatione.

Tunc dicent inter gentes: magnificauit dominus facere cum eis.

Magnificauit dominus facere nobiſcū: facti ſumus letantes.

Conuertere domine captiuitatem noſtram: ſicut torrens in auſtro.

Qui ſeminant in lachrymis: in exultatione metent.

Euntes ibant et flebant: mittentes ſemina ſua.

Venientes autem venient cum exultatione: portantes manipulos ſuos.

Gloria patri et filio. Sicut in principio.

Añ. Poſt partū virgo inuiolata permāſiſti: dei genitrix intercede pro nobis. Capitulum.

Beata es maria q̄ dn̄z portaſti creatorē mūdi genuiſti q̄ te fecit / ⁊ in eternum ꝑmanes virgo. Deo grā. Hy.

Aue maris ſtella / dei mater alma: atq̄ ſemper virgo felix celi porta.

Sumens illud aue / gabrielis ore: funda nos in pace / mutans nomen eue.

Solue vincla reis / profer lumen cecis: mala noſtra pelle / bona cuncta poſce.

Monſtra te eſſe matrē / ſumat per te preces: qui ꝓ nobis natus / tulit eſſe tuus.

Virgo ſingularis / inter oēs mitis: nos culpis ſolutos / mites fac et caſtos.

Vitam preſta puram/iter para tutū: vt videntes ieſum/ſemper colletemur.

Sit laus deo patri/ſummo chriſto dec⁹: ſpūi ſctō: trinus honor vnus. Amen.

Diffuſa eſt gratia in labiis tuis. ℟. Propterea benedixit te deus in eternum. ān. Sancta maria.

¶ Canticū beate marie. Luce cap. i.

¶ Diuine bonitatis magnificatio/humiliū a deo exaltatio/et de ſuſcepto redemptiōis humane beneficio grārum actio.

Magnificat: anima mea dominū.

Et exultauit ſpiritus meus: in deo ſalutari meo.

Qꝛ reſpexit humilitatē ancille ſue: ecce enī ex hoc beatā me dicēt oēs gñationes.

Quia fecit mihi magna qui potens eſt: et ſanctum nomen eius.

Et miſericordia eius a progenie in progenies: timentibus eum.

Fecit potentiam in brachio ſuo: diſperſit ſuperbos mente cordis ſui.

Depoſuit potentes de ſede: et exaltauit humiles.

Eſurientes impleuit bonis: et diuites dimiſit inanes.

Suſcepit iſrael puerum ſuum: recordatus miſericordie ſue.

2

Sicut locut⁹ eſt ad patres noſtros: abꝛaham et ſemini eius in ſc̄la. Gl̄ia pa. an̄.

Sancta maria ſuccurre miſeris: iuua puſillanimes/refoue flebiles: oꝛa pꝛo populo: interueni pꝛo clero: intercede pꝛo deuoto femineo ſexu.

Dn̄e exaudi. Et clamoꝛ. Oꝛemus.

Concede nos famulos tuos q̄s domine deus perpetua mētis et coꝛpoꝛis ſalute gaudere: et glorioſa btē marię ſemper virginis iterceſſione a pꝛeſenti liberari triſticia: et eterna perfrui leticia. Per xp̄m.

¶ Ad veſperas de cruce.

De cruce deponitur hoꝛa veſpertina. Foꝛtitudo latuit in mēte diuina. Talem moꝛtē ſubiit vite medicina. Heu coꝛona gloꝛie iacuit ſupina. ℣. Adoramus te chꝛiſte et benedicimus tibi. ℟. Qꝛ per ſanctā crucē tuā redemiſti mūdum. Oꝛe⁹.

Domine ieſu chꝛiſte fili dei viui: pone paſſionem crucē et moꝛtē tuā/ iter iudiciū tuū et aīas noſtras nūc et in hoꝛa moꝛtis noſtre: et largiri digneris viuis miam et gratiā: defūctis requiem et veniā/ eccl'ie tue ſancte pacē et cōcoꝛdiā/ et nobis peccatoꝛibus vitā et gloꝛiā ſempiternam. Qui cū p̄re et ſp̄ū ſctō viuis et regnas deus. Per oīa ſc̄la ſc̄loꝝ. Amen.

O Glorioſa paſſio dñi nr̃i ieſu chriſti eruat nos a dolore triſti: et p̄ducat nos ad gaudia paradiſi. Amen. Pater no. Aue ma.

¶ De cõpaſſione beate marie.

De cruce depoſitum hora veſperarum. Mater cũ aſpiceret eiꝰ natũ carum. Oſculãs amplectitur pignus celi clarum. Corpus eius madidat ſtillis lachrymarum. ℣. Te laudamus et rogamus mater ieſu chriſti. ℟. Ut intendas et defendas nos a morte triſti. Oremus.

Domine ſancte ieſu fili dulcis virginis marie: qui pro nobis mortem in cruce tolleraſti: fac nobiſcũ mĩam tuã: et da nobis et cunctis cõpaſſionẽ tue ſctiſſime matris deuote recolentibꝰ eius amore vitã ĩ preſenti gratioſã: et tua pietate gloriã in futuro ſempiternã. In qua viuis et regnas deus. Per oĩa. Trenoſa cõpaſſio dulciſſime dei matris perducat nos ad gaudia ſummi celi p̃ris. Amen.

* * *

¶ Ad completorium.

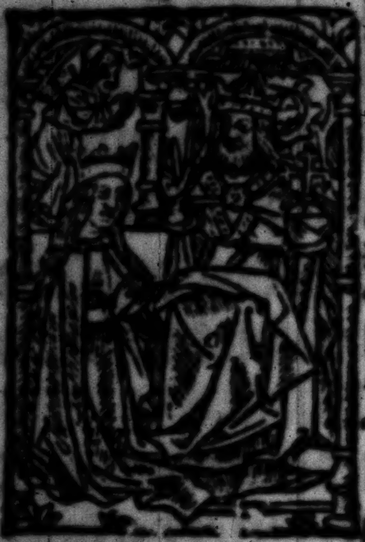

Conuerte nos deus salutaris noster.

Et auerte irã tuã a nobis.

Deus in adiutoriũ meũ intende.

Domine ad adiuuandũ me festina.

Gloria patri et filio: & spiritui sancto.

Sicut erat in principio et nunc et semꝑ.

¶ Oratio pro salute hebreorum: cũ perseuerant in quempiam inimicorum insidie ad deum fundenda. Ps.xii.

Usqꝫ quo dñe obliuisceris me ĩ finẽ vsqꝫ quo auertis faciẽ tuã a me.

Quamdiu ponam cõsilia in anima mea dolorem in corde meo per diem.

Usqꝫ quo exaltabitur inimicus meꝰ suꝑ me: respice et exaudi me dñe deus meus.

Illumina oculos meos ne vnqꝫ obdormiam in morte: nequando dicat inimicus meus preualui aduersus eum.

Qui tribulãt me exultabũt si motꝰ fuero: ego autem in mĩa tua speraui.

Exultauit cor meum in salutari tuo/ cãtabo domino qui bona tribuit michi: et pſallam nomini dñi altiſſimi. Gl'ia pa.

¶ Confeſſio trine beatutidinis/et diuini auxilii inuocatio/cũ quis falſo humano iudicio tractatur. ps. xlii.

Iudica me de⁹ et diſcerne cauſam meam de gente non ſancta: ab homine iniquo et doloſo erue me.

Quia tu es deus fortitudo mea quare me repuliſti: et quare triſtis incedo dum affligit me inimicus.

Emitte lucem tuam et veritatem tuã: ipſa me deduxerũt et adduxerũt in montem ſanctũ tuũ: et in tabernacula tua.

Et introibo ad altare dei: ad deum qui letificat iuuentutem meam.

Confitebor tibi in cythara deus deus me⁹: quare triſtis es anima mea: et quare conturbas me.

Spera in deo qm̃ adhuc cõfitebor illi: ſalutare vultus mei et de⁹ me⁹. Gl'ia pa.

¶ De pio zelo/ꝙ cum quiſpiam tentatas ſibi inſidias ſepe deuitauit: ad deũ actione gr̃arum. ps. cxxviii.

Sepe expugnauerunt me a iuuentute mea: dicat nunc iſrael.

Sepe expugnauerunt me a iuuentute mea: etenim non potuerunt michi.

Supꝛa doꝛſum meū fabꝛicauerunt peccatoꝛes: pꝛolongauerunt iniq̃tatē ſuam.

Dominus iuſtus concidet ceruices peccatoꝛum: confundantur et cōuertantur retroꝛſum omnes qui oderunt ſyon.

Fiant ſicut fenum tectoꝛum: quod priuſq̃ euellatur exaruit.

De quo nō impleuit manū ſuā qui metet: et ſinū ſuū qui manipulos colliget.

Et non dixerūt q̇ pꝛeteribāt benedictio dñi ſuper vos: benediximꝰ vobis in noīe dñi. Gl'ia pa. ¶ De vera humilitate / et non extollendo aīo in dotibus et donis a deo ſuſceptis. ps. cxxx.

Domine non eſt exaltatū coꝛ meū: neq; elati ſunt oculi mei.

Neq; ambulaui in magnis: neq; in mirabilibus ſuper me.

Si non humiliter ſentiebam: ſed exaltaui animam meam.

Sicut ablactatus eſt ſuper matre ſua: ita retributio in anima mea.

Speret iſrael ī dño: ex hoc nūc et vſq; in ſcl'm. Gloꝛia patri et. Sicut erat. ān.

Cum iocunditate memoꝛiam beate marie celebꝛemus: vt ipſa pꝛo nobis intercedat ad dominū ieſum chꝛiſtum.

Hym.

Sicut cynamonium et balſamum aromatizans odorem dedi: quaſi myrrha electa dedi ſuauitatem odoris. Deo gratias.

Hymnus.

Virgo ſingularꝭ / int̄ oēs mitis: nos culpis ſolutos / mites fac et caſtos.
Vitam preſta puram / iter para tutum: vt videntes ieſum / ſemper colletemur.
Sit laus deo patri / ſūmo chriſto decus: ſpiritui ſācto trinus honor vnus. Amen.

℣. Elegit eam deus et preelegit eam. ℟. Et habitare facit eam in tabernaculo ſuo. ān. Glorificamus te.

¶ Canticū ſymeonis. Lu. ii. cp̄.

¶ De ſuſcepto ſaluatore mūdi in templo iuſti ſymeonis gratulatio / et pia gratiarum actio.

Nunc dimittis ſeruum tuum dn̄e: ſecūdum verbum tuum in pace.
Quia viderūt oculi mei: ſalutare tuum.
Quod paraſti: ante faciem omnium populorum.
Lumen ad reuelationem gentiū: et gloriā plebis tue iſrael. Glīa pa. ān. Glorificamus te dei genitrix: qꝛ ex te natus eſt chriſtus: ſalua oēs qui te glorificant. Domine exaudi orationem meam. Et clamor meus ad te veniat.

Oremus.

Gratiam tuā queſumus dñe mentibus noſtris infunde: vt qui angelo nunciante chriſti filii tui incarnationē cognouimus: per paſſionē eiꝰ et crucem ad reſurrectionis gloriam perducamur. Per xp̄m. ¶ Ad cōpletorium de cruce.

Hora completorii datur ſepulture. Corpus xp̄i nobile ſpes vite future. Conditur aromate cōplent᷑ ſcripture. Iugi ſit memoria mors hec michi cure. Has horas canonicas cū deuotiōe. Tibi xp̄e recolo pia ratione. Ut ſicut tu paſſus es penas in mortis agone. Sic labori cōſonās cōſors ſim corone. ℣. Adoramꝰ te xp̄e et bn̄dicimꝰ tibi. ℟. Qr per ſanctā crucē tuā redemiſti mundum. Oremus.

Domine ieſu xp̄e fili dei viui: pone paſſionem crucē et mortē tuā/ int᷑ iudicium tuum et aīas noſtras nūc et in hora mortis noſtre: et largiri digneris viuis mīam et gratiā/ defūctis requiē et veniam/ eccl̄ie tue ſancte pacē et cōcordiā/ ⁊ nobis pctōribꝰ vitam et gloriā ſempiternam. Qui cū patre et ſpū ſancto viuis et regnas deus. Per oīa. Glioſa paſſio dñi noſtri ieſu xp̄i: eruat nos a dolore triſti/ et perducat nos ad gaudia paradiſi. Amē.

Ad cōple. de cōpaſſiōe btē marie.

Hoꝛa completoꝛii mater ꝑperatur
Ut lugeret filiū vbi tumulatur.
Nec inde vult recedere/ſed ibi moꝛatur.
Uſqꝫ dum ad filium tandem exaltatur.
Ergo mater miſeris miſerere mitis.
Pꝛo qbus cōpateris pꝛeſſo botro vitis.
Nos a peſte funeris/ſalua fuga ditis. Et
nos iunge ceteris vite redimitis. ℣. Te laudamus et rogamus mater ieſu xp̄i. ℟. Ut intendas et defendas nos a moꝛte triſti. Oꝛe⁹.

Domine ſancte ieſu fili dulcis virginis marie: q̄ pꝛo nobis moꝛtem in cruce tolleraſti: fac nobiſcū mīam tuā: et da nobis et cūctis cōpaſſionē tue ſctiſſime matris deuote recolētibus / ei⁹ amore vitā in pꝛeſenti gratioſā: et tua pietate gloꝛiam in futuro ſempiternam. In qua viuis et regnas de⁹. Per oīa ſcl'a ſcl'oꝛū. Amen. Trenoſa cōpaſſio dulciſſime dei matris: perducat nos ad gaudia ſummi celi patris. Amen. Pater nr̄. Aue ma.

¶ Sequuntur ſuffragia de beata Maria. Et pꝛimo.

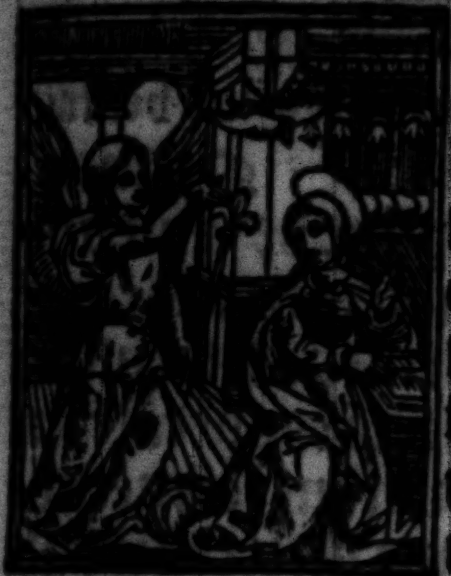

Salue regina misericordie / vita / dulcedo et spes nostra salue. Ad te clamamus exules filii eue. Ad te suspiramus gementes et flētes in hac lachrymarum valle. Eya ergo aduocata nr̄a: illos tuos misericordes oculos ad nos cōuerte. Et iesum benedictū fructū ventris tui nobis post hoc exilium ostende. O clemens. O pia. O dulcis maria. ℣. Virgo mater ecclesie eterne porta gl'ie: esto nobis refugiū apd̄ patrem ⁊ filium. O clemens. ℣. Uirgo clemēs virgo pia / virgo dulcis o maria: exaudi preces oīm ad te pie clamātium. O pia. ℣. Funde preces tuo nato / crucifixo vulnerato et p̄ nobis flagellato: spinis puncto: felle potato. O dulcis. ℣. Gloriosa dei mater: cuius natus extat pater ora p̄ nobis oībus: qui tuā memoriam agimus. O maria. ℣. Dele culpas miserorum: terge sordes peccatorum: dona nobis beatorū vitam tuis precibus. O mitis. ℣. Ut nos soluet a peccatis pro amore sue matris: et ad regnum claritatis nos ducat rex pietatis. O clemens. O pia. O dulcis. O mitis maria salue. ℣. Aue maria gratia plena dominus tecum. ℟. Benedicta tu in mulieribus et benedictus fructus ventris tui. Oremus.

OMnipotens ſempitne de⁹: qui glorioſe ỽginis et matris marie corp⁹ et aīam vt dignum filii tui habitaculum effici mereretur ſpiritu ſctō cooperāte mirabiliter preparaſti: da vt cui⁹ cōmemoratione letamur: eius pia interceſſiōe ab inſtātibus malis: et a morte ppetua liberemur. Per eūdem xpm dñz nr̄z. Amen.

GAude virgo mater chriſti/ que per aurem concepiſti: gabriele nūcio.

Gaude qꝫ deo plena/ peperiſti ſine pena cum pudoris lilio.

Gaude qꝫ tui nati/ quem dolebas mortem pati: fulget reſurrectio.

Gaude chriſto aſcendente/ et in celum te vidente: motu fertur proprio.

Gaude q̄ poſt ipſum ſcādis/ et eſt honor tibi grandis: in celi palatio.

Ubi fructus ventris tui/ p te detur nobis frui: in perenni gaudio. ℣. Benedicta es a filio tuo dn̄a. ℟. Quia per te fructum vite communicauimus. Oremus.

DEus qui beatiſſimā virginē mariā in cōceptu et partu dilecti filii tui virginitate ſeruata duplici gaudio letificaſti: quiqꝫ eiꝰ gaudia eodē filio tuo a mortuis reſurgēte et ad celos aſcendente multiplicaſti preſta q̄s: vt ad illud ieffabile gaudiū quo aſſūpta tecū gaudet ī celis eiꝰ merites et interceſſiōe valeamus puenire. Qui viuis et reg. ꝛc. ¶ A deuout prayer of the. vii. ſpirituall ioyes of our lady ſhewet vnto ſaynt Tho. of Can.

GAude flore virginali/ honoreqꝫ ſpeciali: trāſcendēs ſplēdiferū. Angelorū principatū et ſanctorū decoratū: dignitate numerum.

Gaude ſpōſa cara dei: nam vt clara lux diei ſolis datur lumine. Sic tu facis orbē vere/ tue pacis reſplēdere: lucꝫ plenitudie.

Gaude ſplendēs vas virtutū/ cuiꝰ pendens eſt ad nutū: tota celi curia. Te benignā et felicem/ ieſu digna in genitricem: veneratur in gloria.

Gaude nexu caritatꝫ et amplexu dignitatis: iuncta ſit altiſſimo. Ut ad votum conſequaris: quicquid virgo poſtularis: a ieſu dulciſſimo.

Gaude mater miſerorū: qꝛ pater ſc̄orū dabit te colētibꝰ. Cōgruētem hic mercedē: et felicē poli ſedē: regnis ī celeſtibus.

Gaude virgo mater xp̄i/tu q̄ sola meruiſti:o virgo piiſſima. Eſſe tāte dignitatis vt ſis ſctē trinitatis:ſeſſione pꝛoxima.

Gaude virgo mater pura/certa manēs et ſecura:q̄ hec ſeptē gaudia. Non ceſſabūt nec decreſcēt:ſed durabūt et floꝛeſcēt per eterna ſcl'a. āñ. O ſponſa ſctā et humilis virgo pulcherrima maria mater dei virgo electa eſto mihi via recta:ad eterna gaudia:vbi pax eſt et gl'ia:et me ſemper aure pia:dulcis exaudi maria. ℣. Exaltata es ſctā dei genitrix. ℟. Super choꝛos angeloꝛū ad celeſtia regna. Oꝛemus.

Dulciſſime dñe ieſu xp̄e fili dei viui qui beatiſſimā/gl'ioſiſſimā/humilem/benignā/et pulcherrimā virginē mariā matrem tuā piiſſimā:perpetuis ⁊ felicibus gaudiis tecū in celo coꝛonatā letificaſti:concede pꝛopicius:vt eiꝰ meritis gloꝛioſis et pꝛecibus cōtinuis ſalutem et pꝛoſperitatē mētis et coꝛpoꝛis cū gaudio alacritate ⁊ abūdantia oīm bonoꝝ ſpūalium ⁊ coꝛpoꝛaliū ꝯſequamur in hoc ſcl'o pie/iuſte/benigne viuamus:et poſt tranſitū huius ſcl'i:ad gaudia eterna feliciter ꝑuenire valeamus. Qui viuis et regnas deus. Per oīa ſecula ſcl'oꝛum. Amen.

p̄s.cxxix. in quo monet ad penitentiam.

De profundis clamaui ad te domine: domine exaudi vocẽ meam.

Fiant aures tue intendentes: in vocem deprecationis mee.

Si iniquitates obseruaueris domine: domine quis sustinebit.

Quia apud te propiciatio est: et propter legem tuã sustinui te domine.

Sustinuit anima mea in verbo eiꝰ: sperauit anima mea in domino.

A custodia matutina vsqꝫ ad noctẽ: speret israel in domino.

Quia apud dominũ misericordia et copiosa: apud eum redemptio.

Et ipse redimet israel: ex oĩbus iniqtatibus eiꝰ. Kyrieleyson. Xp̄eleyson. Kyrieleyson. Pat noster. Et ne nos. Sed libera.

Requiẽ eternã dona eis dñe. Et lux ppetua luceat eis. A porta inferi. Erue dñe aĩas eoꝝ. Credo videre bona dñi In terra viuẽtiũ. Dñe exaudi orationẽ meã. Et clamor meus ad te ve. Oremus.

Absolue q̃s dñe aĩas famulorũ famularũqꝫ tuaꝝ ab omni vinculo delictorũ: vt in resurrectionis gl̃ia int̃ sãctos tuos resuscitari respirẽt. Per. Et aĩe oĩm fidelium defunctorũ per miam iesu chriſti in pace requeſcat. Amen. Pat nr̄. Aue ma. Credo. ¶ God haue mercy on all chriſten ſaules. Amen. God ſaue the kyng ⁊ bryng vs to the blyſſe that neuer ſhall haue endyng. Amen.

¶ A douout prayer to our bleſſed lady ⁊ ſaynt John the euangeliſte.

O Intemerata et in eternum benedicta ſingularis et incõparabilis virgo dei genitrix maria: gratiſſimũ dei tẽplum ſpũs ſcti ſacrarium: ianua regni celorũ; per quẽ poſt deũ tot⁹ viuit orbis terrarum. Inclina mat̄ mĩe aures tue pietatis indignis ſupplicationib⁹ meis: et eſto mihi miſerrimo peccatori pia ĩ oĩbus auxiliatrix. O iohãnes beatiſſime xp̄i familiaris et amice qui ab eodẽ dño noſtro ieſu chriſto virgo es elect⁹ et inter ceteros magis dilectus: atq₃ myſteriis celeſtibus vltra oẽs imbut⁹: apoſtolus ei⁹ et auangeliſta factus es preclariſſimus. Te etiã inuoco cũ maria matre eiuſdẽ ſaluatoris noſtri: vt michi opem tuã cũ ipſa conferre digneris. O due gemme celeſtes: maria et iohannes. O duo luminaria diuinitus ante deum lucentia: veſtris radiis ſcelerum meorum effugate nubila. Vos enim estis illi duo in quibus deus pater ꝑ filium suum spiritualiter edificauit sibi domū. Et in quib⁹ ip̄e filius dei ob sincerissime vriginitatis meritū dilectionis sue cōfirmauit priuilegiū: ī cruce pendēs vni vestrū ita dicens. Mulier: ecce filius tuus. Deinde dixit discipulo. Ecce mater tua. In huius ergo tam sacratissime amoris dulcedine qua tunc ore dominico velut mater et filius ad inuicem coniuncti estis vobis duobus / ego miserrimus p̄ctōr cōmēdo hodie corpus meū et aīaȝ meā: vt ī oīb⁹ horis atqȝ momētis iteri⁹ et exteri⁹ firmi custodes et pii apd̄ deū intercessores mihi existere dignemini. Credo enī firmit̄ et īdubitāter fateor: qꝛ velle vestrū velle dei est: et nolle vr̄m nolle dei est. Unde qcq̄d ab illo petitis: sine mora obtinetꝫ. Per hāc ergo tā potētissimā vr̄e dignitatis ꝟtutē: poscite q̄so mihi corꝑis et aīe salutē. Agite q̄so agite vr̄is sacris orationib⁹: vt cor meū inuisere et inhabitare dignet̄ sp̄us alm⁹ gr̄arū largitor optim⁹: q̄ me a cūctis viciorꝫ sordib⁹ expurget: ꝟtutib⁹ sacris illustret ⁊ exornet: ī dilectiōe dei et ꝓximi ꝑfecte stare ⁊ ꝑseuerare me faciat. Et post huiuȝ vite cursū ad gaudia me ducat electoꝛum ſuoꝛum benigniſſimus paraclytus. Qui cũ patre ꝛ filio coeternus et cõſubſtãtialis cũ eis et i eis viuit et regnat omnipotẽs deus in ſecula ſc͠toꝛum. Amen.

¶ An other deuout prayer to our lady.

SAncta maria dei genitrix ſemperqꝫ virgo benedicta q̃ a virgine et a dilecto ieſu xp̃i filii tui diſcipulo ſuſcepta es in matrẽ. Sancteqꝫ iohãnes apoſtole et euangeliſta ſacer virgo q̃ ab eodẽ magiſtro tuo chꝛiſto matri virgini ꝯmiſſus es in filiũ: pꝛecoꝛ vos ꝑ piiſſimũ redẽptorem nr̃m cui virgines ſc̃te in hac vita placere meruiſtis: vt ſpiritũ foꝛnicationis a me ꝓcul elõgetis et ardoꝛem libidinis in me pꝛoꝛſus oꝛando extinguatis: meqꝫ in veſtra clientela ſuſcipiẽtes: pudice et ſc̃te viuere doceatis: quatenus ĩ hiis caſtitatꝭ floꝛibꝰ venuſtatꝰ/ ad pꝛiſtinũ ꝟginitatis redeam meritũ: et ab omni imũda ſoꝛde purgatꝰ: in cõſpectu dñi nr̃i ieſu xp̃i mereat apparere cũ iuſtitia: et ſatiari cũ apparuerit eiꝰ gl̃ia. Qui cũ patre et ſpũſct̃o viuis et regnas deus. Per omnia ſecula ſc͠toꝝ. Amen.

¶ Oꝛatio deuota ad beatam mariam.

OBſecro te domina ſancta maria mat̄ dei pietate pleniſſima ſummi regis filia: mater gl'ioſiſſima: mat̄ orphanorū: cōſolatio deſolatorū/via errātiū/ſalus et ſpes in te ſperātiū: virgo ante partū / virgo in partu: et virgo poſt partū. Fons mīe: fōs ſalutis et gratie: fons pietatis et leticie / fons cōſolatiōis et īdulgentie. Per illam ſanctā et ineſtimabilē leticiā qua exultauit filius tuus in illa hora quādo tibi per gabrielē archāgelū annūciat⁹ et cōcept⁹ fuit filius dei: et ꝑ illud diuinū myſteriū qđ tūc oꝑatus eſt ſpūſſctūs in te. Et ꝑ illā ſanctā īeſtimabilē pietatē/gratiā/ mīam amorē/ et hūilitatez ꝑ quas filius dei deſcendit accipere humanā carnē in venerabiliſſimo vtero tuo: et in q̇bus te reſpexit quādo te cōmēdauit ſctō iohāni apl'o et euangeliſte. Et q̄n te exaltauit ſuꝑ choros angelorū. Et ꝑ illā ſanctā ineſtimabilem hūilitatē in qua tu reſpōdiſti archāgelo gabrieli. Ecce ancilla dñi: fiat michi ſcđm verbū tuū. Et ꝑ illa ſctiſſima q̇ndecim gaudia q̄ habuiſti de filio tuo dño noſtro ieſu xp̄o: et ꝑ illā ſanctā maximā cōpaſſionē et acerbiſſimū cordis dolorem quem hubuiſti qn̄ dn̄m noſtrum ieſum xp̄m filiū tuū ante crucē nudatū ⁊ in ip̄a leuatū vidiſti pendētem crucifixū vulneratū/ſitientē: fel apponi: clamātem audiſti: et morientē vidiſti. Et ꝑ q̄nq; vulnera filii tui: et ꝑ cōtractionē viſcerū tuorū pre nimio dolore vulnerū ſuorū. Et ꝑ dolorē quē habuiſti qn̄ vidiſti eū vulnerari. Et per fontes ſanguinis ſui: et ꝑ oēm paſſionem eiꝰ: et per oēm dolorē cordis tui.. Et per fontes lachrymarū tuaū vt cū oībus ſctis et electis dei venias et feſtines in auxiliū et cōſiliū meū/in oībus orōnibꝰ ⁊ requeſtis meis: et in oībus anguſtiis et neceſſitatibus meis. Et in oībꝰ rebꝰ in q̄bꝰ ego ſum facturꝰ/locuturus/aut cogitaturus oībꝰ diebus ac noctibꝰ/horis atq; momētis vite mee. Et mihi famulo tuo impetres a dilecto filio tuo cōplemētū vite cū omī mīa et cōſolatiōe/ omni cōſilio/ oī auxilio/et omī adiutorio / oī bn̄dictiōe et ſctificatiōe/omī ſaluatiōe/pace et ꝓſperitate/oī gaudio et alacritate. Etiā abūdātiam oīm bonoꝝ ſpūaliū et corporaliū: ⁊ gratiā ſpūſſcti qui me bene per oīa diſponat: aīam meam cuſtodiat/corpus meū regat: ſenſus erigat: curſū dirigat: mores

componat: actus ꝓbet: vota et deſideria
mea ꝑficat: cogitatiões ſanctas īſtituat:
preterita mala īdulgeat: preſentia emen-
det: et futura moderetur. Vitā honeſtā ⁊
honorabilē mihi tribuat: ⁊ victoriā cōtra
oēs aduerſitates hui⁹ mūdi: beatā pacē
ſpūalē et corporalē mihi tribuat: bonam
ſpē/caritatē/fidē/caſtitatē/hūilitatē: ⁊ pa
tiētiam. Et qnqꝫ ſenſus corpis mei regat
et ꝓtegat. Septem opa mīe cōplere me
faciat. Duodecim articulos fidei: decēqꝫ
precepta legis firmiter credere et tenere
me faciat: a ſeptē pctīs mortalib⁹ me libe
ret et defēdat vſqꝫ in finē vite mee: et ī no
uiſſimis dieb⁹ meis oſtēde mihi faciē tuā
et annūcies mihi diē ⁊ horā obit⁹ mei. Et
hāc orōnem meā ſupplicē ſuſcipias ⁊ ex-
audias: et vitā eternā mihi tribuas. Au-
di et exaudi me dulciſſima maria mater
dei et mie. Amen. ¶ A ſpecyall deuout
prayer to our bleſſed lady.

Sancta maria regina celi et t̄re ma
ter dñi nrī ieſu xpi in ſanctas et ve
nerabiles manus eiuſdē filii tui ſaluato-
ris noſtri et redēptoris mūdi: ſancto cor-
pori et ſanguini ei⁹: et in tuas manus: et
oīm ſanctorum angelorū/archāgelorū/

patriarcharum/pꝛophetarum/ apoſtolorũ : euãgeliſtarũ :martyꝛũ: doctoꝛũ: confeſſoꝝ atqꝫ virginũ:et oīm ſctōꝝ cōmendo hodie et quotidie : et ī omni tp̄e:aīam meã:coꝛpus meũ:ſenſũ meũ:labia mea: manus meas:pedes meos: ocl'os meos: et oīa mēbꝛa mea : oēs parentes meos : fr̄es:ſoꝛoꝛes:amicos:īimicos:familiares ꝓpinquos: parrochianos : benefactoꝛes meos:et oēm populũ chꝛiſtianũ. Cuſtodi nos dñe ſemꝑ et vbiqꝫ:et defēde ab ira tua:et ab ira ſctiſſime genitricis tue marie:et oīm ſctōꝝ tuoꝛũ: ab ira ⁊ odio et oī mala volũtate: a fulgure tonitruo ⁊ tempeſtate:a ſubitanea ⁊ et̄na moꝛte: a fame peſte/et clade:ab om̄i ſcãdalo doloꝛe verecũdia et triſticia:ab oībꝰ malis : ab oī tribulatiōe et anguſtia:a lingua doloſa: a laqueis iniq̄s:a labiis ꝑuerſis: ab oībꝰ īimicis meis viſibilibus et inuiſibilibus: ⁊ ab inſidiis et poteſtate eoꝝ: ab omni ꝑiculo aīe et coꝛꝑis:a viciis et pc̄tis:a cōcupiſcētiis:a temptatiōibus dyaboli:a penis inferni libera me dñe ieſu xp̄e: ⁊ adiuua me in oībus neceſſitatibus meis dona mihi ſanitatē in coꝛpoꝛe:dona michi recte agere:et in hoc ſcl'o bene viuere ⁊ bene ꝑſeue rare: dona michi per interceſſionem ſctē dei genitricis tue et oīm ſctōꝝ tuoꝝ: rectā vitam et emēdationem: et ſpaciū penitētiam agēdi in hoc ſc̄lo: et eternā beatitudinem in futuro: et in hoꝛa exitꝰ mei ſacro ſanctū coꝛpus ⁊ ſanguinē tuū ad remiſſionem oīm pctōꝝ meoꝝ recipere: ⁊ illuminare coꝛ meū de ſpū ſācto: ⁊ fac me in tua gratia viuere ſemꝑ: et ꝑ oīa obedire tuis mandatis: et a te nūq̄ ꝑmittas ſeparari: ſed ad regem ſempiternā ꝑuenire et ſalua me dn̄e vigilātē: cuſtodi me doꝛmiētem vt doꝛmiā in pace: et vigilem in te deus meꝰ cui honoꝛ et gloꝛia in ſeculorum ſecula. Amen.

¶ A deuout prayer to be ſayd to our bleſſyd lady agaynſt the peſtilēce.

Stella celi extirpauit: que lactauit dn̄m. Moꝛtis peſtem quam plantauit pꝛimus parens hominum. Ipſa ſtella nūc dignetur ſydera cōpeſcere. Quoꝛum bella plebem cedunt: dire moꝛtis vlcere. O gloꝛioſa ſtella maris: a peſte ſuccurre nobis. Audi nos nam filiꝰ nichil negās te honoꝛat. Salua nos ieſu ꝑ quibus virgo mater te oꝛat. ℣. Oꝛa pꝛo nobis ſancta dei genitrix. ℟. Ut digni efficiamur pꝛomiſſionibus chꝛiſti. Oꝛemus.

Deus miſericoꝛdie / deus pietatis / de⁹ idulgētie qui miſertus es ſup afflictionē populi tui: ⁊ dixiſti angelo percutienti populū tuū. ſufficit nūc contine manū tuā: ob amoꝛē illi⁹ ſtelle gl'ioſe cui⁹ vbera precioſa cōtra venenū delictoꝛum meoꝛū q̄ dulciter ſuxiſti: pꝛeſta auxiliuz grē tue: vt ab omni peſte et ipꝛouiſa moꝛte liberemur: et a toti⁹ pditionis incurſu ſaluemur. Per te ieſu xp̄e ſaluatoꝛ mūdi rex gl'ie. Qui cū patre et ſpū ſancto viuis et regnas de⁹. Per oīa ſcl'a ſcl'oꝝ. Amen.

¶ Oꝛatio de beata maria.

Ave roſa ſine ſpinis / tu quā pater in diuinis: maieſtate ſublimauit et ab omni ve purgauit. Maria ſtella dicta maris / tuo nato illuſtraris: luce clara deitatis qua pꝛefulges cunctis datis. Gratia plena te perfecit / ſpiritus ſāctus dū te fecit: vas diuine bonitatis: et totius pietatis. Dominus tecū miro pacto verbo vite carne facto: opere trini cōditoꝛis o q̄ dulce vas amoꝛis. Benedicta tu in mulieribus: hoc teſtatur omnis tribus: celi fantur te beatam: ſuper omnes exaltatam. Et benedictus fructus ventris tui: quo nos dona ſemper frui: per pꝛegu ſtatum hic internum: et poſt mortē internū. Hūc virgo ſalutis cenſum: tue laudis gratū penſum. Corde tuo ſinu pia: clemens ſume o maria. Amen. Pr nr.

¶ Another prayer of our bleſſed lady.

Aue maria ancilla ſācte trinitatis. Aue maria ſponſa ſpūs ſancti. Aue maria mater dñi noſtri ieſu chriſti. Aue maria ſoror angelorum. Aue maria ꝓmiſſio prophetarum. Aue maria regina patriarcharum. Aue maria magiſtra euangeliſtarum. Aue maria doctrix apoſtolorum. Aue maria confortatrix martyrum. Aue maria fons et pulchritudo confeſſorum. Aue maria decus ⁊ corona virginum. Aue maria ſalus et confortatrix viuorum et mortuorum: mecum ſis in omnibus temptationibus/tribulationibus: neceſſitatibus: anguſtiis: et infirmitatibus meis. Et impetra mihi viniā omnium delictorum meorum: et maxime in hora exitus mei non deſis michi: o piiſſima virgo maria. Amen. Pater noſter. Aue maria.

Aue maria alta ſtirps lilii caſtitatꝫ. Aue ꝓfunda viola vallis humilitatꝫ. Aue lata roſa cāpi diuine charitatꝫ.

Aue abyſſalis fons oīs gratie et mīe celi ros fructifer oīs diuine ſuauitatis et deuotionis. Amen. Pat nr̄. Aue ma.

¶ A deuout prayer to our lady.

AUe ſanctiſſima maria mater dei/ regina celi: porta paradiſi: domina mūdi: tu es ſingularis virgo pura: tu cōcepiſti ieſū ſine peccato: peperiſti creatorem et ſaluatorem mūdi in quo nō dubito. Ora ꝑ me ieſū dilectū filiū tuum: et libera me ab omnibus malis. Amen. Pater noſter. Aue ma.

¶ Another deuout prayer to our lady.

O Domina glorie: o regina leticie: o fons pietatis: o vena mīe: o ſctitatꝫ libertas: o iocūditatis amenitas: o ſplendor celi: o dulcedo paradiſi: o dn̄a angelorum: o ſanctorꝝ leticia: o virginū gēma: o felix et beata dn̄a mea virgo maria: tibi hodie cōmendo totū corpus ⁊ aīam meā et totā vitā meā/ q̄nqꝫ ſenſus corpis mei: oīa facta mea: mortem meā cū ſis bn̄dicta ineternū et vltra: cū filio tuo dn̄o nr̄o ieſu xp̄o. Qui cū p̄re et ſpū ſctō viuit et regnat in ſcl̄a ſcl̄orum. Amen.

¶ A deuout prayer of the .vii. ſorowes of our bleſſed lady.

Aue dulcis mater chriſti que dolebas corde triſti: te docente ſymeone: de dire mortꝫ mucrone ſis memor huius doloris nūc et in oībus horis: fac me pie memorari: penam mortis tui chari. Aue maria gra.

Aue dulcis mater chriſti que in egyptū fugiſti: flens ibi notis carebas: et labore tabeſcebas: nunc queſo ſis exilii: tui memor ac filii: date michi et filiū tuum poſt hoc exilium. Aue ma.

Aue dulcis mater chriſti: que dolebas corde triſti: natum requirens inclytum: tribus diebus perditum pro hac tua meſtitia: fac me in eius gratia: inuentuꝫ per te pleniter: perſeuerare iugiter. Aue ma.

Aue dulcis mater chriſti: que dolens et flens vidiſti: captum vinctū dire ceſum: plenū ꝓbris dulcem ieſum: huiꝰ memor triſticie mater mie: a demonis icidiis ſerua me et ab opprobriis. Aue ma.

Aue dulcis mater chriſti: que dolens et flens vidiſti: cruci nexu ſpecioſum: ieſuꝫ factum ceu leproſū: per dolorē hunc tam fortem et per nati tui mortē: in hora mortis vltima: aſſis michi chariſſima. Aue.

Aue dulcis mat̄ chriſti: que de cruce ſuſcepiſti: vlnis ieſum iam mortuum: piorum plena fletuum me vlnis tue clementie: foueto mater gratie cum omnibus fidelibus ſolamina poſcentibus. Aue ma.

Aue que poſt mortem xp̄i: dolendo ſepe vidiſti cūcta loca martyrii: eius plena ſuſpirii ob penas quas ſuſceperas: iſta loca cū videras. Da ſic poſt trāſitoria: mihi locū in gl̄ia. In honore nūc tantorū ceterorūq; dolorū quos pro nato corde triſti virgo vnq̄ pertuliſti: meā tibi miſeriam cōmittens ſerua aīam: ſemperq; ſis doloribus: dulcis adiutrix oībus. O clemens O pia. O dulcis virgo maria.

¶ Another deuoute prayer of the great ſorowe that our lady had whan our lorde Jeſu chriſt was deed on the croſſe.

Memento obſecro dulciſſima mater et dn̄a illius venerāde ſtatiōis qua tuo tam beato filio aſtitiſti in cruce pendenti et reduc queſo ad memoriā cogitationes cordis tui et innocētis aīe tue anguſtias quas tūc habuiſti quando ille vnigenitus tuus immolatus eſt in oculis tuis: et recogita ꝙ omnia pro peccatoribus tollerare voluit: quoruꝫ vnus ego ſum:ipſe enim moꝛte ſua meruit: vt eſſē frater ſuus. Ergo ne dedignerꝭ piiſſima mater quin et ego ſim fili⁹ tuus:ad te hodie o vnica ſpes miſeroꝝ cōfugio plenus fiducia:tibi meipſum et oēs neceſſitates meas:⁊ fideles tuos mihi cōmiſſos deuote recōmitto. Te hodie matrē et matronam pꝛe omnibus eligo ⁊ pꝛeopto. Noli ergo piiſſima mater ſpernere me miſerū peccatoꝛem pꝛopter peccata mea nimia: et noli me abiicere a miſericoꝛdia tua pꝛopter eum qui amoꝛe mei nudus et dilaceratus pependit in cruce ante te: ſed reſpice me digneris tua dulciſſima gratia ſicut te cum iohanne reſpexit ieſus filius tuus dominus et redemptoꝛ noſter : qui eſt in ſecula benedictus. Pať nr̄. Aue.

¶ A deuout prayer to our bleſſed lady.

Aue mūdi ſpes maria/ aue mitis: aue pia : aue plena grā : oīs boni copia. Aue virgo mater xpī que tu ſola meruiſti: eſſe mater ſine viro : et lactare moꝛe miro. Angeloꝝ īperatrix: pctōꝛuꝫ conſolatrix:cōſolare me lugentē:in pctīs tam fatentē. Conſolare pctōꝛē:et ne tuū des honoꝛē: alieno aut crudeli : pꝛecoꝛ te regina celi. Me habeto excuſatū:apd̄ xpꝫ tuum natum: cuius iram expauesco: et furorem pertimesco: nam peccaui sibi soli. O maria virgo noli esse michi aliena gr̃a celesti plena. Esto custos cordis mei: signa me timore dei. Confer vite sanitatem: et da morum honestatẽ. Da pctã me vitare: et qđ iustũ est amare. O dulcedo virginalis: nunq̃ fuit nec est talis. Inter natos mulierũ: oĩm creator rerũ. Te elegit genitricem: qui mariã peccatricem. Emũdauit a reatu: ipse me tuo precatu. A peccatis cũctis tergat: ne infernus me demergat. Eya rosa sine spina: pctõrum medicina. Pro me xp̃m interpella: vt me saluata ꝓcella. Huius mũdi tam imũdi: cuiꝰ fluctus furebundi. Omni parte me impingũt: et peccati zona stringũt. Xp̃e fili summi patris. ꝑ amorẽ tue matris. Cuius venter te portauit: et te dulci lacte pauit. Te rogo supplex / qꝛ tu es salus rerũ mũdanarũ: atqꝫ salus aĩarum. Te nũc precor licet reus: miserere mei deus. Miserere christe mei: miserere fili dei. Miserere miserator: qꝛ vere sum peccator. Tu peccata dele mea: et cor mũdũ in me me crea. Da spẽ firmã fidem rectam: caritatemqꝫ ꝑfectã. Et cõcede finem bonum: qđ eſt ſuper omne donum. Ut ī coꝛde ſic cōpūgar: tibi xp̄e qđ cōiungar. Fac me digne mãducare: coꝛpus tuū ſalutare. Ira tua nō me grauet: ſanguis tuus ſic me lauet: extra coꝛpus et ī coꝛde: a peccatis et a ſoꝛde. Ut dū inſtat hoꝛa moꝛtꝭ: angelus tūc aſtet foꝛtis. A te datus mihi cuſtos: qui me locet inter iuſtos. Moꝛs ſi carnē meā frāgat: moꝛs ſcđa nō me tangat. Licet caro cōputreſcat: ſp̄us in te requieſcat. Ut dū ſurgā te viſurus: ſemꝑ tecū ſim mãſurus: a te nūꝙ receſſurus ꝑ infinita ſcl'a. Audi nos: nā filius nichil negans honoꝛat. Salua nos ieſu: ꝑ q̇bus virgo matꝛ te oꝛat. Amen. Pat nr̄.

¶ Say this pꝛayer: at the tollyng of the Aue bell: foꝛ the remembꝛaūce of Chꝛyſtes paſſyon.

Tenebꝛe facte ſunt dum crucifixiſſent ieſū iudei: et circa hoꝛam nonā exclamauit ieſus voce magna: hely hely lamazabathani: hoc eſt: deus meus: de⁹ meus: vt quid me dereliq̇ſti. Et inclinato capite emiſit ſpiritū. Tūc vnus ex militibus lancea latus ei⁹ perfoꝛauit: et cōtinuo exiuit ſanguis ⁊ aqua. ℣. Et velū tēpli ſciſſum eſt a ſummo vſqꝫ deoꝛſum: et oīs terra tremuit. Et inclinato capite emiſit ſpiritum. ℣. Pꝛopꝛio filio ſuo non pepercit deus. ℟. Sed ꝓ nobis omnibus tradidit illum. Oremus.

Domine ieſu chriſte fili dei viui: q̄ pro ſalute mūdi in cruce felle et aceto potatus es: ſicut tu cōſummatis oībus in cruce expirans in manus patris cōmendaſti ſpiritū tuum: ſic in hora mortis mee in manus tue pietatis cōmendo aīam meā: vt eam in pace ſuſcipias: et in electorum tuorū choris aggregari precipias. Qui viuis et regnas deꝰ. Per oīa.

¶ Pro ſtatu totius eccľie oratio.

Omnipotēs et miſericors deꝰ rex celi et t̄re tuā clemētiā ſuppliciter depoſco: vt per īteruentū ⁊ meritū glorioſe dei genitricis ſemꝑ virginis: et oīm ſanctorū angelorū: patriarcharū: ꝓphetarū apoſtoloꝝ: martyrum: cōfeſſorū: monachorū: virginum: viduarū: et oīm ſuꝑnorū ciuium: dn̄m apoſtolicuꝫ: et oēm gradū eccľiaſticū: epiſcopū noſtrū: reges et principes noſtros: famulos et famulas tuas atqꝫ locū iſtū vna cū vniuerſa eccľia catholica in omni ſc̄titate et pace cuſtodias: oēſqꝫ cōſanguinitate: affinitate: familiaritate: cōmiſſiōe: et elemoſinaꝝ largitiōe nobis iūctos: et oēs chriſtianos: a viciis et a pctis emundes virtutibus illuſtres: pacē et ſalutem mētis et coꝛpis nobis tribuas: hoſtes viſibiles ⁊ inuiſibiles a nobis remoueas: aeris temperiē indulgeas: fruges terre cōcedas: carnalia deſideria repellas: īfirmis noſtris ſanitatē reſtituas: lapſis reparationē: nauigātibus atqꝫ itinerātibus fidelib⁹ iter ꝓſperū ⁊ ſalutis poꝛtū: tribulatis gaudiū: oppꝛeſſis releuationē: captiuis liberationē ſalutarē cōcedas: inimicis noſtris ac diſcoꝛdātibus et nobis verā charitatē largiaris: rectoꝛibus nr̄is pacē tribuas: errātes coꝛrigas: incredulos cōuertas: eccľie tue ſācte fidem augeas: ſymoniacam hereſim et oēs hereſes et ſciſmata ī eccľia tua catholica deſtruas: ⁊ omnibus fidelibus viuis et defūctis in terra viuentiū: vitam eternam pariter et requiem concedas. Per chꝛiſtum dominum noſtrum. Amen. Pater nr̄. Aue maria.

¶ A deuout pꝛayer of our lady.

AUe maria ancilla trinitatꝭ humilima. Aue maria pꝛeelecta dei patris filia ſublimiſſima. Aue maria ſpōſa ſpūs ſācti amabiliſſima. Aue maria mater domini noſtri ieſu chꝛiſti digniſſima.

Aue maria ſoror angelorum pulcherrima. Aue maria ꝓphetiſſa ꝓphetarū deſideratiſſima. Aue maria regina patriarcharum gl̃ioſiſſima. Aue magiſtra euangeliſtaꝝ veraciſſima. Aue maria doctrix apoſtolorū ſapientiſſima. Aue maria cōfortatrix martyrū validiſſima. Aue maria fons et plenitudo cōfeſſorū ſuauiſſima. Aue maria honor ⁊ feſtiuitas ꝟginū iocūdiſſima. Aue maria ꝯſolatrix viuoꝝ et mortuorū promptiſſima: mecū ſis in oībus tribulationibus et anguſtiis meis materna pietate et ī hora mortis mee ſuſcipe aīam meā et offer illā dulciſſimo filio tuo ieſu xp̄o: cū oībus q̄ ſe noſtris commēdauerūt orōnib⁹. Amen. Pr̄ nr̄.

¶ Deuota cōtemplatio beate marie virginis iuxta crucem filii ſui lachrymātꝭ: et ad cōpaſſionē ſaluatoris ſingulos inuitantis.

Stabat mater doloroſa/iuxta crucem lachrymoſa: dū pēdebat fili⁹. Cuius aīam gemētem/cōtriſtantem et dolentem: ꝑtrāſiuit gladius. O ꝙ triſtis et afflicta / fuit illa bn̄dicta: mater vnigeniti. Que merebat et dolebat et tremebat cum videbat: nati penas incliti.

Quis est homo qui non fleret/xp̄i matrē si videret in tanto supplicio. Quis posset non cōtristari/piā matrē cōtemplari: dolentē cū filio. Pro p̄ctis sue gentis/vidit iesū in tormētis et flagellis subditū. Uidit suū dulcē natū / moriētem desolatuꝫ: dū emisit spiritū. Eya mat̄ fons amoris/ me sentire vim doloris: fac vt tecū lugeā. Fac vt ardeat cor meū/i amādo xp̄ꝫ deū: vt sibi cōplaceā. Sctā mater istud agas crucifixi fige plagas: cordi meo valide. Tui nati vulnerati / iam dignātis ꝓ me pati penas mecū diuide. Fac me tecū flere: crucifixo cōdolere donec ego vixero. Iuxta crucē tecū stare/ te libenter sociare in plāctu desidero. Uirgo virginū preclara/michi iā non sis amara: fac me tecum plāgere. Fac vt portē xp̄i mortem/passionis ei⁹ sortem: et plagas recolere. Fac me plagis vulnerari/ cruce hac inebriari: ob amorē filii. Inflāmatus et accēsus/per te virgo sim defensus: in die iudicii. Fac me cruce custodiri/morte xp̄i premuniri: cōfoueri gratia. Quādo corpus moriet᷑/fac vt aīe donetur paradisi gl'ia. Amen. ℣. Tuā ipsius aīam doloris gladius ꝑtrāsibit. ℟. Ut reuelētur ex multiꝫ cordibus⁹ cogitationes.

Interueniat pro nobis q̄s domine ieſu chriſte nunc et in hora mortis noſtre apud tuam clemētiam beata virgo maria mater tua: cuius ſacratiſſimā aiam in hora tue paſſiōis doloris gladi⁹ pertrāſiuit: et in reſurrectiōe tua ingens gaudiū letificauit. Per te ieſu xp̄e ſaluator mūdi. Qui cū p̄re et ſp̄ū ſctō viuis. &c.

¶ Incipit roſariū beate Marie v̄ginis.

SUſcipe roſarium virgo deauratū ieſu per cōpendiuʒ vita decoratum. Aue maria gratia plena dn̄s tecū: benedicta tu in mulierib⁹: et benedictus fructus ventris tui ieſus. Amen.

Quem virgo carēs vicio de flamine concepiſti: dum gabriele nuncio humilime conſenſiſti. Aue maria grā ple.

Quo impregnatam citius cognatam viſitaſti: iohānemq̄ celerius in ventre ſanctificaſti. Aue ma.

Quem ciuitate bethleem letando genuiſti: neq̄ dolorem aliquem gignendo pertuliſti. Aue ma.

Quē regꝭ dauid genere mox natū adoraſti: ac vagiētē vbere v̄gineo lactaſti. Aue

Quem in panni faſciis conſtrictum reclinaſti: et ſuis obſequiis te totam mancipaſti. Aue ma.

Quem magno cum tripudio angeli laudauerũt / pacemqꝫ cum gaudio in terris cecinerunt. Aue ma.

Quem paſtorem omnium paſtores cognouerũt: dum in preſepe dominum iacentem inuenerunt. aue ma.

Qui iuxta ritũ hoīs paſſus circũciſionẽ dulcis ieſu noīs cepit īpoſitionem. aue

Qui a tribus regibus feruenter adoratur: magniſqꝫ muneribus decenter veneratur. Pater no. Aue ma.

Quẽ die quadrageſima ī tẽplo p̄ſẽtaſti: ac moyſi legitima ſpõtanea ſubiiſti. aue

Quẽ herodẽ fugiẽs egypto adduxiſti: tãdẽ inde rediẽs ad nazareth veniſti. aue

Quẽ ad feſta trãſiẽs dolẽter ꝑdidiſti: ſed mox tẽplũ adiẽs gaudẽter reperiſti. aue

Quẽ manuũ ꝑ opa ſollicite nutriſti: et in etate tenera in oībus prouidiſti. aue

Quem iordanis flumine iohannes baptizauit / et agnoſcens nomine digito mõſtrauit. Aue ma.

Quẽ ſathanas aſtutꝰ tripharie tẽtauit: ſed ſaluator ꝟſutꝰ prudẽter obuiauit. aue

Qui tuo pro oraculo aquam in vinū mutat in quo ſuos miraculo diſcipulos confirmat. Aue maria.

Qui obſenos plurimos demonibus ſaluauit ac infirmos variis lāguoribus curauit. aue ma.

Qui lazaꝝ cū filio vidue ſuſcitauit: puellam cū ꝓdigo ad vitā reuocauit. Aue.

Qui cū pctōrib⁹ frequenter mādūcauit hiſqꝫ penitētib⁹ pctā relaxauit. Pr. Aue.

Cuius pedes lachrymis peccatrix irrigauit dolenſqꝫ ex intimis veniam impetrauit. aue ma.

In mōte thabor deforis q̇ trāſfigurat᷑: et glorioſi corꝑis maieſtas declarat᷑. aue.

Cū palmis celebrit in vrbē quā duxerūt: veſpere ſed turpit̄ vacuū dimiſerūt. aue.

In cena q̇ nouiſſima pedes ſuorū lauit: eſcaqꝫ nobiliſſima cū ſāguie cibauit. aue.

In orto mente anxia prolixe qui orauit: aquā pre triſticia cū ſāguie ſudauit. aue.

Quē viri malefici crudelit̄ vinxerūt: anneqꝫ pōtifici ligatū adduxerūt. Aue ma.

Vultū cui⁹ turpib⁹ ſputis maculabāt: et pugnoꝝ ictib⁹ dure verberabāt. aue.

Quē pylati ſedib⁹ dānandū preſentabāt atqꝫ falſis teſtib⁹ doloſe accuſabāt. aue.

A iudeis exhibitum herodes quem inuisit: sed per despectum habitum vt fatuū remisit. Aue ma.

Quem indutum purpura columne alligatū corona pungit spinea: flagellis verberatum. Pater nr̄. Aue ma.

Quem confossum vulneribus milites subsānauerunt ac crucifige vocibus iudei clamauerunt. aue.

Et rerum quem sceleris pylatus cōdennauit: crucis lignum humeris propriis baiulauit. aue ma.

Caluarie quē vestib⁹ loco exuerūt: & manus cū pedib⁹ cruci affixerūt. aue ma.

Pro suis tortorib⁹ attente hic precat̄: dū crucis doloribus extēsus tenebat̄. aue.

Qui latroni oīa crimina dimisit: ac paradisi gaudia ilico promisit. aue ma.

Qui iohānii discipl̄o te matrē cōmendauit quē tibi ī patibulo ī filiū donauit. aue

Qui se relictum omnibus dū patri querebatur: inimicorum vocibus turpiter blasphematur. aue ma.

Qui dū exhaustis virib⁹ sitio cātauit: fel et acetū faucibus miles ꝓpinauit. aue.

Qui ꝓphetarū edita cōsūmans passiōe primi parētis debita ꝑsoluit ratiōe. aue.

In manus patris tradidit ſpiritum pꝛecioſum: alta voce dum edidit canticū dulcoꝛoſum. Pater nr̄. Aue ma.

Crucis moꝛtē ſubiēs in pace obdoꝛmiuit: electos eripiēs īfernū introiuit. Aue.

Satelles latus domini lācea perfoꝛauit: hinc aqua iuncta ſanguini abunde manauit. Aue ma.

Cuius coꝛpus ſanctiſſimum de cruce receperunt/et ſepulchꝛum mundiſſimum eidem aptauerunt. Aue ma.

Qui virtute pꝛopꝛia a moꝛte reſurrexit: teqꝫ a triſtitia diſcipuloſqꝫ erexit. aue.

Super celoꝛū ſydera aſcendit virtuoſe: atqꝫ in patris dextera reſidet gl̄ioſe. aue

Qui penthecoſtes die ſpiritū ſanctū miſit: apoſtolis pꝛe fenoꝛe āte vt ꝑmiſit. aue

Qui te ſup̱ ethera potenter exaltauit: et in ſua dextera decent̄ collocauit. Aue.

Pꝛopter mūdi ſcelera q̇ iudex eſt vētur⁹: ſingulorū op̱a ſtrenue diſcuſſur⁹. aue

Dira q̇ ſupplicia eſt repꝛobis datur⁹: ſed electis gaudia eterna collaturus. Aue.

Oꝛātibus roſariū aureū tue matris: ieſu fac ꝓpiciū vultū tui pr̄is. Amen. Pat nr̄. Aue ma. v⁹. In omni tribulatiōe et anguſtia.

℟. Succurrat nobis virgo maria. Oꝛe⁹.

INteruentat pro nobis q̄s domine ieſu chriſte apud tuā clementiam: gl̄ioſiſſima dei genitrix virgo ſemꝑ maria mater tua: cui⁹ ſacratiſſimā animā in hora paſſionis et mortis tue doloris gladius ꝑtrāſiuit. Qui viuis et regnas de⁹. Per oīa ſc̄la ſc̄lorū. Amen. Pat nr̄. Aue

Oratio ad tres reges.

TRium regum/ triuz munus/ xp̄s homo de⁹ vnus/ vnus in eſſentia Trina dona tres ſignentur rex in auro/ deus thure/ myrrha mortalitas. Colūt reges ꝓpter regem ſummi reges ſeruēt regem coloni colonie. Nos ī fide ſumus riui/ hi ſūt fontes primitiui: gentiū primitie. Tu nos ab hac xp̄e valle/ duc ad vitam recto calle/ per horū ſuffragia. Ubi p̄ris vbi nati/ tui et amoris ſacri: frui mereamur gl̄ia. ℣. Uidim⁹ ſtellā ei⁹ in oriente. ℟. Et venimus cum muneribus adorare dn̄m.

Ore⁹.

DEus qui tres magos orientales Iaſpar Melchior et Balthaſar ad tua cunabula vt te myſticis venerentur muneribus ſine impedimento ſtella duce duxiſti: cōcede ꝓpici⁹/ vt per hoꝝ triū regū pias intceſſiones ⁊ merita cōmeōrationū nobis faml̄is tuis ībuas vt itinere quo ituri ſumus/ celeritate leticia gr̄a et pace teipſo ſole vera ſtella vera luminis luce ad loca deſtinata in pace et ſalute et negocio peractio cū omni ꝓſperitate ſalui et ſani redire valeamus. Qui viuis et regnas deus. Per oīa ſecula ſeculorum. Amen.

* * *

¶ Sequuntur orationes ſancte Brigitte: dicte the. xv. oos.

O Domine ieſu christe et̄na dulcedo te amātium iubilus excedens omne gaudiū: omne deſideriū ſalus et amator oīm vere penitentiū pctōꝝ: qui delicias tuas teſtatus es eſſe cū filiis hominū: ꝓpter hominē homo factus es in fine temporum Memēto oīs premeditationis et intimi meroris quas in humano corpe ſuſtinuiſti inſtāte ſaluberrime paſſiōis tue tēpore in diuino corde ab eterno preordinatā. Memēto triſticie et amaritudinis quas in aīo teipſo atteſtāte habuiſti: qñ in vltima cena diſcipulis tuis corpus et ſanguinem tuū tradidiſti: pedes eoꝝ lauiſti: ac dulciter eos cōſolādo iminētem paſſionē tuā predixiſti: memēto oīs tremoris anguſtie et doloris quos in tuo delicato cor pore ante paſſionem crucis tue pertuliſti quādo poſt trinā orationem et ſāguineū ſudorem a tuo diſcipulo tradebaris / ab electa gente capiebaris / a falſis teſtibus accuſabaris / a tribus iudicibꝰ iniuſte iudicabarꝫ in electa ciuitate/ in paſchali tēpore/in florida corpis iuuētute innocēter condēnabaris/ veſte ꝓpria exuebaris: et veſte aliena induebaris/colaphizabaris/ oculis ⁊ facie velabarꝫ/ alapis cedebaris/ ad colūnā ligabaris/flagellabaris/ſpinis coronabaris/arūdine in capite feriebarꝫ / et innumerabilibus aliis calūniis lacerabaris:da michi queſo ob memoriā harū ante crucē tuā paſſionū veram ante mortem meā cōtritionē:purā confeſſionē:dignam ſatiſfactionē:et oīm pctōrū meoꝝ remiſſionem. Amen. Pat nr̄. Aue ma.

O Jeſu vera libertas angelorū/paradiſus deliciarū: memēto terroris ⁊ horroris quos ſuſtinebas quādo oēs inimici tui quaſi leones ferociſſimi te circūſteterūt et colaphizationibꝰ/cōſpuitionibus/vngulationibus:ceteriſqꝫ inauditis penis te moleſtauerunt. Et ꝑ oīa verba contumelioſa:dira verbera:duriſſimaqꝫ tormēta dn̄e ieſu xp̄e/ et ꝑ penas q̇bus te omnes inimici tui affixerūt. Depꝛecoꝛ te vt liberes me ab oībus inimicis meis viſibilibus et inuiſibilibus et dones me ſub vmbꝛa alarū tuarū ꝑtectionem ſalutis eťne inuenire. Amen. Pať nr̄. Aue.

O Jeſu mūdi fabꝛicatoꝛ: quē nulla dimenſio vero in termino metitur: ꝗ terram palmo cōcludis: recoꝛdare amariſſimi doloꝛis tui quē ſuſtinebas: cū ſuauiſſimas manus tuas ad crucē iudei obtuſis clauis pꝛimo crudeliſſime affixerūt et pfoꝛādo delicatiſſimos pedes tuos cū nō eſſes cōueniens volūtati eoꝛū/ doloꝛē ſup doloꝛē addiderūt vulneribus tuis et ita te crudeliter detraxerūt ꝫ extēderūt i longū et latū crucis tue vt diſſoluerētur cōpagines mēbꝛoꝛū tuoꝝ. Depꝛecoꝛ te p huiꝰ ſacratiſſimi et amariſſimi in cruce doloꝛis memoꝛiā: vt des michi timoꝛē et amoꝛem tuum. Pať no. Aue ma.

O Jeſu celeſtis medice: recoꝛdare languoꝛis/ liuoꝛis et doloꝛis quos in alto crucis patibulo leuatus paſſus es in omnibus dilaceratis membꝛis tuis quorum nullum in ſuo ſtatu recte permanſerat: ita vt nullus doloꝛ ſimilis tuo doloꝛi inueniretur: quia a planta pedis vſqꝫ ad verticem capitis non fuit in te ſanitas et tũc quaſi omnium doloꝛum immemoꝛ: patrem pꝛo inimicis exoꝛaſti dicens. Pater/ignoſce illis quia neſciũt quid faciũt. Per hanc miſericoꝛdiam et ob memoꝛiã illiꝰ dolorꝫ ꝯcede vt hec memoꝛia paſſionis tue amariſſime ſit oĩm peccatoꝛum meoꝛũ plena remiſſio. amen. Pr̃ no.

O Jeſu ſpeculum claritatꝫ diuine: memento terroꝛis et meroꝛis quos habuiſti quãdo nudus ⁊ miſerabilis in cruce pepẽdiſti: et oẽs amici et noti aduerſũ te ſteterunt: et nullũ conſolantem te inueniebas: ſed ſolũmodo dilectã genitricem tuaz in amaritudine aĩe tibi fideliſſime aſtantẽ quã dilecto diſcipulo tuo ꝯmẽdaſti dicens. Mulier ecce filius tuus. Rogo te pie ieſu per gladiũ doloꝛis qui tũc eius animã pertranſiuit: vt compatiaris michi in omnibus tribulationibus et afflictionibus meis coꝛpoꝛalibus et ſpiritualibus: et da michi conſolationẽ in oĩni tribulationis tpe. amen. Pat̃ nr̃. Aue ma.

O Jeſu rex amabilis et amice totꝰ deſiderabilis: memẽto illius meroꝛis quẽ habuiſti qñ in ſpeculo ſereniſſĩe maieſtatis tue cõſpexiſti pꝛedeſtinationem electoꝛum tuoꝛum per merita tue paſſionis ſaluādoꝛū et repꝛobationē maloꝛū in multitudine damnādoꝝ: et ꝑ abyſſū miſerationis tue qua nobis ꝑditis et deſperatis pctōꝛibꝰ tūc cōdoluiſti: et pꝛecipue qū latroni in cruce exhibuiſti dicens. Hodie mecū eris in paradiſo. Rogo te pie ieſu xp̄e vt facias mecū miam tuā in hoꝛa moꝛtis mee. Amen. Pat nr̄. Aue.

O Jeſu fons inexhauſte pietatis: q̄ ex intimo dilectiōis affectu in cruce dixiſti. Sitio: ſcilicet ſalutē humani generꝫ accēde q̄s noſtrū deſideriū ad om̄e opus ꝑfectū et ſitim carnalis cōcupiſcentie: et eſtū mūdane delectatiōis in nobis penitus refrigera et extingue. Amen. Pr̄ nr̄.

O Jeſu dulcedo coꝛdiū: ingenſqꝫ ſuauitas mentiū: ꝑ amaritudinē aceti ⁊ fellis quā ꝑ nobis ſuſtinuiſti ⁊ deguſtaſti in hoꝛa moꝛtis tue: cōcede nobis coꝛpꝰ et ſanguinē tuū digne ꝑcipere ad remediū et cōſolationē aīarū noſtrarū. Amen Pat nr̄. Aue ma.

O Jeſu regalis virtꝰ: iubiluſqꝫ mentalis: memēto doloꝝ et āguſtie quos paſſus es: qū pꝛe moꝛtis amaritudine: ⁊ iudeoꝛū inſultatiōe cū magna voce te a deo patre derelictum clamasti dicēs: de⁹ meus deus me⁹: vt q̄d dereliquisti me: ꝑ hanc angustiā oꝛo te vt in angustiis moꝛtis nr̄e ne dereliquas nos de⁹ nr̄. Pr̄ nr̄.

O Jesu alpha et oo / vita et virtus in omni tp̄e: recoꝛdare ꝙ a sūmo capitis vsqꝫ ad plantā pedis / te ꝓ nobis in aqua passionis demersisti: ꝓpter latitudinem et magnitudinē vulnerū tuoꝛū doce me ꝑ verā charitatē custodire latū mādatū tuū in pctis dimersū. Pr̄ nr̄. Aue.

O Jesu abyssus ꝓfūdissime mīe rogo te ꝓpter ꝓfūditatem vulnerū tuorū que trāsierūt carnē tuā et medullam ossiū ac viscerū tuoꝝ: vt me submersū in pctis emergas ⁊ abscondas in foꝛaminibus vulnerū tuoꝝ a facie ire tue dn̄e donec ꝑtranseat furoꝛ tuus. Pat nr̄. Aue.

O Jesu veritatis speculū: vnitatis signū et charitatis vinculū: memento innumerabiliū vulnerū tuoꝝ q̄bus a summo capitꝭ vsqꝫ ad ymū pedis vulneratus fuisti: et ab īpiis iudeis lacerat⁹ fuisti: ⁊ sctissimo sāguine tuo rubꝛicat⁹ quā magnitudinē doloꝛis in virginea carne tua ꝑtulisti ꝓ nobis pie iesu q̄d vltra facere debuisti ꝙ non fecisti: scribe queso pie ieſu omnia vulnera tua in corde meo precioſiſſimo ſāguine tuo: vt in illis legam dolorem et amorem tuum / vt in gratiarum actione vſqꝫ in finem vite mee iugiter perſeuerem. Amen. Pat nr̄. Aue.

O Jeſu leo fortiſſime rex immortalis et inuictiſſime: memento doloris quem paſſus es cuꝫ omnes vires cordis et corporis tui penitus defecerunt: ⁊ inclinato capite / conſummatū eſt dixiſti. Per hanc anguſtiā et dolorem: miſerere mei cum anima mea in vltima conſummatione exitus ſpiritus mei anxiata fuerit et conturbata. Amen. Pater nr̄. Aue.

O Jeſu vnigenite altiſſimi pr̄is ſplendor et figura ſubſtantie eiꝰ: memēto illius obnixe cōmendationis qua patri ſpiritum cōmēdaſti dicens. Pater: in manus tuas cōmendo ſpiritū meuꝫ. Et lacerato corpore et rupto corde cū valido clamore patefactis viſceribus mīe tue ꝓ nobis redimēdis expiraſti. Per hanc precioſam mortem tuā deprecor te rex ſctōrum / conforta me ad reſiſtendum diabolo / mundo / et carni: vt mortuus tibi viuam et in nouiſſima hora exitus mei ſuſcipe ad te reuertentem ſpiritum meum exulem et peregrinum. Amen. Pater noſter. Aue maria.

O Jeſu vitis vera et fecunda: memento ſuper effluentes et abundantes effuſiones ſanguinis tui: quem tu ſicut de botro expreſſo copioſe effudiſti quando in cruce torcular ſolus calcaſti: et ex lancea militari percuſſo latere nobis ſanguinē et aquam propinaſti: ita vt pauca vel minima gutta in te remaneret et demum quaſi myrrhe faſciculus in altum ſuſpenſus fuiſti et delicata caro tua euanuit: et liquor viſcerum tuorum exaruit: medulla oſſium tuorum emercuit. Per hanc amariſſimam paſſionem tuam et precioſi ſanguinis tui effuſionem: o dulcis ieſu vulnera cor meum vt penitentie et amoris lachryme ſint michi panes die ac nocte et conuerte me totaliter ad te vt cor meum tibi perpetuo ſit habitabile: et conuerſatio mea tibi placita ſit ⁊ accepta ſemper ac finis vite mee ita laudabilis / vt poſt huius vite terminum te merear laudare cum omnibus ſanctis tuis ineternum. Amen. Pater noſter. Aue maria. Credo in deum.

¶ Sequuntur orationes beati gregorii.

Oratio beati gregorii.

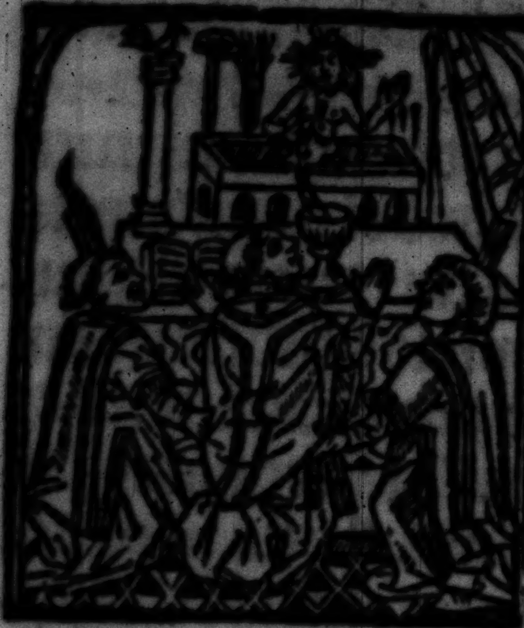

Adoro te dñe iesu christe ĩ cruce pendētem et coronā spineam in capite portātem: deprecor te domine iesu xp̄e: vt crux tua liberet me ab angelo ꝑcutiēte. Amen. Pr̄ nr̄. Aue maria.

Adoro te dñe iesu xp̄e in cruce vulneratum felle et aceto potatū: deprecor te dñe iesu xp̄e/ vt vulnera tua sint remediū aīe mee. Amen. Pat nr̄. Aue ma.

Adoro te dñe iesu xp̄e in sepulchro positum myrrha et aromatibus cōdituꝫ: deprecor te dñe iesu xp̄e/ vt mors tua sit vita mea. Amen. Pat nr̄. Aue ma.

Adoro te dñe iesu xp̄e descēdentē ad inferos liberantemqꝫ captiuos: deprecor te ne ꝑmittas me illuc ĩtroire. Amē. Pr̄ nr̄.

Adoro te dñe iesu xp̄e resurgentē a mortuis/ascendentem ad celos/ sedentēqꝫ ad dexterā patris: deprecor te miserere mei. Amen. Pat noster. Aue ma.

O dñe iesu xp̄e pastor bone/iustos cōserua: pctōres iustifica: oībus fidelibus miſerere: et propicius eſto michi miſerrimo peccatori. Amen. Pat nr̄. Aue ma.

O dn̄e ieſu xp̄e: rogo te propter illā maximam amaritudinē paſſionis tue quā ſuſtinuiſti propter me in cruce: et maxime quādo aīa tua nobiliſſima egreſſa eſt de corpe tuo ſāctiſſimo: miſerere aīe mee in egreſſu meo. Amen. Pat nr̄. Aue maria. Credo. Et ne nos. Sed libera. ℣. Adoramus te xp̄e et benedicimus tibi. ℟. Qr per ſanctam crucē tuā redemiſti mūdum. Oremus.

Benigniſſime dn̄e ieſu xp̄e: reſpice ſuꝑ me miſerū pctōrem oculis miē tue/ q̄bus reſpexiſti petrū in atrio: mariā magdalenā in cōuiuio: et latronē in crucis patibulo: et cōcede michi/ vt cū beato petro peccata mea digne defleā: et cū maria magdalena ꝑfecte te diligā: ⁊ cū latrone in celeſti paradiſo eternaliter te videā. Qui cū pr̄e ⁊ ſpū ſctō viuis ⁊ regnas deꝰ. Per oīa ſc̄la ſc̄loꝝ. Amen. ¶ A deuoute prayer to our lorde crucifyed on the croſſe for the redemption of man.

O Pie crucifixe redemptor oīꝫ populorū qui ꝓ ſalute generis humani ab impiorū manibꝰ mortis ſupplicium pertuliſti propter nomen ſanctum tuū et per merita et interceſſiones btiſſime genitricis tue marie et oīm ſanctorū tuorū ꝓpicius eſto michi pctōri et exaudi preces famuli tui ſcd̄m multitudinē mīe tue. Amen. Pat̄ no. Aue.

Dñe ieſu chriſte qui gl'ioſum caput tuū angelis et hoībus venerandū ſpinea corona dehoneſtari voluiſti: vt ſanguis deflueret in redemptionē mūdi: ꝓpter nomen ſāctū tuū: et per merita et īterceſſiones beatiſſīe genitricis tue marie: et omniū ſctōrū tuorū: indulge michi peccatori quicq̇d ſenſibus capitis mei deliqui: dñe miſerere ſuꝑ me. N. pctōre. Amē. Pr̄ nr̄.

Dñe ieſu xp̄e: qui gl'ioſas manus tuas in cruce clauibus ꝑforari voluiſti: vt ſanguis efflueret in redēptionē mūdi ꝓpter nomen ſanctum tuum: et per merita et interceſſiones beatiſſime genitricis tue marie et omnium ſanctorum tuorum indulge michi peccatori quicquid per tactum illicitum et per illicitam operationem deliqui: domine miſerere ſuper me. N. peccatore. Amen. Pat̄ no. Aue ma.

Domine ieſu chriſte: qui precioſum latus tuum in cruce lancea militis ꝑforari voluiſti: vt ſanguis et vnda fluerent in redemptionem mundi propter nomen ſanctum tuum: et per merita et interceſſiones beatiſſime genitricis tue marie et omnium ſanctorum tuorũ: indulge michi peccatori quicquid per illicitas cogitationes et per ardorem libidinis deliqui: domine miſerere ſuper me. ℟. peccatore Amen. Pater noſter. Aue ma.

Dñe ieſu chriſte q̄ precioſos pedes tuos in cruce clauis perforari voluiſti: vt ſanguis efflueret in redemptionem mundi propter nomen ſanctum tuum: et per merita et interceſſiones beatiſſime genitricis tue marie: et omnium ſanctorum: indulge michi peccatori quicquid per inceſſum pedum deliqui: domine miſerere ſuper me. ℟. peccatore. Amen. Pater noſter. Aue maria.

Domine ieſu chriſte: qui totum corpus tuum in cruce extendi voluiſti: ita vt oĩa oſſa tua poſſent dinumerari propter nomen ſc̃tũ tuũ: et per merita et ĩterceſſiones btiſſime genitricis tue marie: ⁊ oĩm ſanctorum tuorũ: indulge michi peccatori quicq̄d per officiũ oĩm mẽbroꝝ meorũ male deliqui: dñe miſerere ſuper me. ℟. pctõre. Amen. Pater nr̃. Aue maria gratia ple. Credo in deum. ℣. Adoꝛamus te chꝛiste et benedicimus tibi. ℟. Qꝛ per sanctā crucem tuā redemisti mundum. Oꝛemus.

Deus qui voluisti ꝓ redemptione mūdi nasci/a iudeis repꝛobari:⁊ a iuda osculo tradi/⁊ vinculis alligari:⁊ vt agnus inocēs ad victimā duci: ante ꝯspectū pylati offerri:a falsis testib⁹ accusari: colaphis cedi:et obpꝛobꝛiis vexari et conspui: spinis coꝛonari:in cruce leuari : lancea vulnerari:atqꝫ inter latrones deputari: clauoꝛū quoqꝫ aculeis ꝑfoꝛari : felle et aceto potari : tu dn̄e ꝑ has sctissimas penas tuas aīam meā ab inferni penis libera:et ꝑ sanctā crucem tuā salua me et custodi: et illuc ꝑduc me miserum pctōꝛem quo ꝑduxisti latronem tecū crucifixum. Qui cū patre et sctō spū viuis et regnas deus. Per oīa scl̄a scl̄oꝝ. Amen. Pr̄ nr̄.

¶De sancta cruce.

Crux ✠ chꝛisti sit mecū Crux ✠ xp̄i est quā semper adoꝛo. Crux ✠ chꝛisti est vera salus. Crux ✠ xp̄i superat gladiuꝫ. Crux ✠ xp̄i soluit vincula moꝛtis. Crux ✠ xp̄i inuincibilis ꝑ arma. Crux ✠ xp̄i inmobile signuꝫ. Crux ✠ xp̄i sit michi via virtutum et victus per crucem diuinam ✠ aggrediar iter. Crux ✠ xp̄i pandit om̄e bonū. Crux ✠ xp̄i fugat omne malū. Crux ✠ xp̄i abſtulit penā eternā. Crux ✠ xp̄i ſalua me/ſiſqꝫ ſuꝑ me/ante me/poſt me: qꝛ ātiquus hoſtis fugit vbicumqꝫ te viderit. O altitudo crucis ✠ q̄ nūq̄ altitudo tetigit: et ꝓfūditas q̄ nūq̄ ꝓfunditas vallauit: et latitudo crucis q̄ nūq̄ latitudo cōprehēdit. Libera me. N. famulū tuum ab oībus dyabolicis artibus et peſſimis cogitatiōibus que in me manēt ✠ Tu dyabole fuge a me: vt neſciam te. Et ſicut tu es abſciſus a celo: ſic abſcidat te ſpūs ſanctus a me: et ſicut tu es alienus ab om̄i felicitate: ſic tu ſis alienus a me: et ſicut nūq̄ deſideras deū: ſic nūq̄ deſideres ad me venire. Fuge diabole a me famulo dei ꝑ ſignū ſctē crucis ✠ ecce crucem dn̄i ✠ fugite partes aduerſe: vicit leo de tribu iuda radix dauid alleluya. Et benedictio dei patris ✠ oīpotentis et filii ✠ et ſpūſſācti ✠ Crux xp̄i deſcendat ſuꝑ me et mecū maneat ſemper. Amen. Pat no. Aue ma.

¶ A deuout prayer at the leuation of our lorde.

In eleuatione

ANima chriſti ſanctifica me. Corpus chriſti ſalua me. Sāguis xp̄i inebria me. Aqua lateris chriſti laua me. Splēdor vult⁹ xp̄i illumina me. Paſſio xp̄i cōforta me. Sudor vultus xp̄i viuoſiſſimi ſana me. O bone ieſu exaudi me/ intra vulnera tua abſcōde me: et ne permittas me ſeparari a te. Ab hoſte maligno defende me. In hora mortꝫ voca me et pone me iuxta te: vt cū angelis et ſctis tuis laudem te dn̄m ſaluatorem meum in ſecula ſeculorum. Amen. Pat no.

¶ A deuout prayer bytwene the eleuation and the thirde Agnus dei.

DOmine ieſu chriſte: qui hāc ſacratiſſimā carnē et precioſū ſāguinē tuū de gl̄ioſo virginis marie vtero aſſūpſiſti: et eūdem ſanguinē de ſacratiſſimo latere tuo in ara crucis ꝓ ſalute nr̄a effudiſti et in eadē gl̄ioſa carne a mortuis reſurrexiſti et ad celos aſcēdiſti: et iterū venturus es in eadē carne iudicare viuos et mortuos: libera me per hoc ſacratiſſimū corpus tuū qđ modo in altari tractat̄: ab oīb⁹ immūdiciis mētis et corporis: ⁊ ab oīb⁹ malis p̄teritis preſētib⁹ et futurꝫ. Amen.

¶ Another prayer at the eleuation.

AVe verũ corpus natuꝫ de maria ꝟgine. Vere paſſũ imolatũ ĩ cruce pro hoĩe. Cuius latꝰ ꝑforatũ vnda fluxit ſanguĩe. Eſto nobis ꝑguſtatũ mortis in examine. O clemẽs. O pie. O dulcis fili marie. ¶ Another at the eleuation.

AVe caro chriſti chara ĩmolata crucis ara: redẽptiõis hoſtia/ morte tua nos amara: fac redẽptos luce clara/ tecũ frui gl̄ia. Aue verbũ ĩcarnatũ ĩ altari cõſecratũ: panis viuus angelorũ/ ſalus et ſpes infirmorũ/ medicina pctõrũ: Salue corpus ieſu xp̄i/ q̄d de celo deſcẽdiſti: et populũ redemiſti cũ in cruce pependiſti: ieſu bone fons pietatis: laus angelorũ: gl̄ia ſctõrũ: ſpes pctõrũ miſerere nobis. Amen. ¶ Another at the eleuation.

SAlue lux mũdi: verbũ patris hoſtia vera: viua caro: deitas ĩtegra: verus homo. Aue principiũ nr̄e creationis. Aue preciũ nr̄e redẽptionis. Aue viaticũ noſtre peregrinationis. Aue ſolatiũ noſtre expectationis. Aue ſalus nr̄e ſaluationis: qui hic ĩmolaris ꝓ nobis et ſctificaris/ iuua dies noſtros ĩ tua pace diſponi: ⁊ nos in electoꝝ tuorũ grege numerari. Amen. ¶ Another at the eleuation.

In eleuatione

Sanguis tuus dn̄e ieſu chriſte pro nobis effuſus ſit mihi in remiſſionem oīm pctōꝝ meoꝝ: negligentiarū et ignorātiarū mearū/ in robur in augmentum et in cōſeruationē fidei/ ſpei/ et charitatis gratiarū et virtutū: in cautelā vite: et in adoptionē gl'ie eterne: in abſolutionem aīarū patris et matris mee: et oīm pro q̄bus orare teneor. Amen.

¶ A deuout prayer to the ſacrament.

O ſacrum conuiuium in quo xp̄s ſumitur recolitur memoria paſſiōis eiꝰ mens impletur grā: et future gl'ie nobis pignꝰ dat̄ all'a. ℣. Panem de celo preſtitiſti eis. ℟. Omne delectamentū in ſe habentem. Oreꝰ.

Deus qui nobis ſub ſacramēto mirabili paſſiōis tue memoriā reliq̄ſti: tribue q̄s: ita nos corporis et ſanguinis tui ſacra myſteria venerari vt redēptiōis tue fructū in nobis iugiter ſentiamus. Qui viuis et regnas cū deo p̄re in vnitate ſpūs ſcti deꝰ. Per oīa ſcl'a ſcl'oꝝ. Amē.

Aue ieſu chriſte verbuꝫ patris/ filius virginis/ agnus dei/ ſalus mūdi/ hoſtia ſacra/ verbū caro/ fons pietatis. Aue ieſu xp̄e laus angeloꝝ/ gl'ia ſctōꝝ/ viſio pacis deitas integra / vetus homo / flos et fructus virginitatis. Aue ieſu xp̄e ſplendor patris / princeps pacis / ianua celi / panis viuus / virginis partus / vas deitatꝫ. Aue ieſu xp̄e lumen celi / precium mūdi / gaudiū noſtrū: angelorꝝ panis: cordis iubil⁹: rex et ſponſus virginis matris. Aue ieſu xp̄e via dulcis: veritas ſūma: premiū noſtrū: charitas vera: fons amoris: pax durabilis: vita perhennis. Aue ſctiſſimū et precioſiſſimū corpus xp̄i q̇ in ara crucis ꝑ mūdi ſalute poſitū: corde credo: ore cōfiteor hoſtiam verā hoſtiā ſanctā hoſtiā imaculatā atqꝫ deo placētem: panē ſāctū vite eterne et calicē ſalutis ꝑpetue. Adoro te in ſpiritu ⁊ ꝟitate ieſu pie: ieſu bone ieſu mei miſerere. Te igitur de⁹ rogo vt ſicut hic te video preſentē i forma panis et vini: ſic et merear te videre in gl'ia maieſtatis tue ſecurus et gaudēs in ſcl'a ſeculorum. Amen. Pat no.

¶ Another prayer after the eleuation.

IN preſentia ſacroſancti corporis ⁊ ſanguinis tui dn̄e ieſu chriſte: tibi cōmendo me miſerū famulū tuū. N. vt per virtutē ſancte crucis tue: per myſterium ſancte incarnationis: natiuitatis:

baptiſmi/ieiunii/paſſionis/mortꝭ/reſurrectiōis/ aſcenſionis/ et per aduētū ſancti ſpūs paracliti / et ꝑ ieffabile nomen tuū qui es oīpotēs de⁹ alpha et oo:pricipium et finis:ſabaoth:adonay:emanuel:quod eſt nobiſcū deus:via veritas et vita:ſal⁹: victoria et reſurrectio noſtra:et precipue per inuocationē hui⁹ viuifici ſacramenti corporis et ſanguinis tui qđ michi iuoco in auxiliū:ꝗuis multis pctis inuolutus/ tamen a te creatus et precioſiſſimo ſanguine tuo redēptus:et in te ſolo deo viuo et vero credens et ſperās. Ab oībus malis me per illud hodie et oī tpe tuearis defendas ac liberes a dn̄atu et inſidiis captiōe et vinculis:laqueis et telis: iaculis armis et ſagittis: et a poteſtate oīm iīmicorū meorū viſibiliū et iuiſibiliū:necnon ab oībus maleficiis:ab oī peſtifero cibo ⁊ potu venenoſo:dolore verecūdia:morbo cōfuſione:detractione: ab oībus ſcādalis atqꝫ periculis:ab oī lapſu:ruina:leſiōe:incommodo: impedimento anime et corporis: necnon a ſubitanea et improuiſa et eterna morte me liberare digneris et hec cuncta mala procul a me miſericorditer repellere digneris: per hoc ſanctum

myſterium paſſionis tue: noſtreqꝫ redem
ptionis: cui me ſemper ad ſaluādū vbiqꝫ
committo fiducialiter ſperans me ꝑ hoc
ſaluari. Ergo miſericordiſſime deus qui
non vis mortem peccatoris / ſed vt con
uertatur et viuat: qꝛ omnes ad te clamā
tes et in te ſperātes exaudias: me quoqꝫ
peccatorem exaudi et omnes quos pre
cioſo ſanguine tuo redemiſti ad te reuo
ca: et dono gratie tue illuſtra: et ſecūdum
multitudinem miſericordie tue miſerere
mei ſicut vis et ſcis dans michi corporis
et anime veram ſalutem: licet peccaui:
tamen non te negaui: exaudi orationem
meam pie ieſu: mitte michi gratiā tuam
qui me vbiqꝫ comitetur et conſeruet ab
omnibus malis: et ad vitam perducat
eternam te miſerante. Qui cum patre ⁊
ſpiritu ſancto viuis et regnas deus. Per
oīa ſcl'a ſcl'orum. Amen. Oratio.

Domine ieſu xp̄e qui hāc ſacratiſſi
mam carnē tuā de gl'ioſe virginis
marie vtero aſſūpſiſti: et hūc precioſū ſā
guinē tuū de ſacratiſſimo latere tuo ꝑ ſa
lute nr̄a ī ara crucis effudiſti: et ī hac gl'io
ſa carne a morte reſurrexiſti: et ad celos
aſcendiſti: et iterū venturus es iudicare

viuos et mortuos in eadem carne. Libera nos per hoc ſacroſanctū corpus tuum qđ modo in altari tractatꝛ ab oīb⁹ pc̄tis ⁊ immūdiciis mētis et corꝑis: ⁊ ab vniuerſis malis et ꝑiculis nūc et ineternū. Amen.

¶ Another after the eleuation.

PRecor te amātiſſime dn̄e ieſu xp̄e ꝓpter illam eximiā charitatē qua humanū gen⁹ dilexiſti qn̄ tu celeſtis rex pēdebas in ara crucis cū diuina caritate cū mitiſſima aīa: cū triſtiſſima geſtu: cū cōturbatis ſenſibus: cū trāſfixo corde: cū perſtrepētib⁹ mēbris: cū verberato corpore: cū ſāguineis vulnerib⁹: cū defluētibus riuis: cū expāſis brachiis: cū tranſfixis pedibus: cū extēſis venis: cū clamoroſo ore: cū rauca voce: cū palida facie: cum mortali colore: cū lachrymoſis oculis: cū ꝟtigine cerebri: cū ardēti amore cū gemebūdo gutture: cū ſitibūdis deſideriis: cū amaro guſtu aceto et fellis: cū īclinato capite morte obuiāte: cū diuiſiōe tenerrimi corporis et deifice aīe: cū aperto latere: cū origine viuētis fontis. In ea caritate deprecor te piiſſime et dulciſſime dn̄e ieſu xp̄e qua cor tuū amoroſum ſcindebatꝛ: vt ſis mihi placabilis ſuꝑ multitudine peccatoꝛum meoꝛum: vt complaceas in bonis deſideriū meuꝫ: ac bonū ſāctūqꝫ finē vite mee: necnon gľioſā letamqꝫ reſurrectionē michi ꝓpter tuā largiſſimā miaꝫ tribuere dignerꝭ. Qui viuis et regnas cū deo prē ī vnitate ſpūſſcti deꝰ. Per oīa ſcľa ſcľoꝝ. Amen. ℣. Pꝛopꝛio filio ſuo non pepercit deꝰ. ℟. Sed ꝓ nobis oībus tradidit illum.

OMp̄s ſempit̄ne deꝰ: q̇ ex nimia charitate vnicū filiū tuū ꝓ nobis īcarnari: naſci: pati: flagellari: crucifigi: ⁊ mori voluiſti: pꝛeſta q̄s nobis: vt ꝑ eiꝰ ſacratiſſima quinqꝫ milia quadꝛingēta ſexagintaq̇nqꝫ vulnera q̇ pꝛo nobis ꝑtulit: et eiꝰ pꝛecioſiſſimo ſāguine purificari a peccatis erroꝛibꝰ et negligentiis nr̄is: vt tibi dn̄o deo nr̄o placiti tēplū ſpūs ſcti efficiamur et participes celeſtis patrie. Per.

¶ Oꝛatio ſancti Auguſtini.

DEus pꝛopicius eſto michi pctōꝛi et cuſtos meꝰ ſis oībus diebus ac noctibꝰ vite mee: deuꝫ abꝛahā/deꝰ yſaac deus iacob miſerere mei: et mitte michi in adiutoꝛiū ſāctum michaelē archangelū q̇ me defendat et ꝓtegat me ab oībus inimicis meis. Sctē michael archāgele defēde me in periculo: vt non peream in tremendo iudicio. O ſancte michael archangele per gratiam quam meruiſti te deprecor: et per vnigenitum filiū dei dominum noſtrū ieſum chriſtū: vt eripias me hodie a periculo mortis. Sancte gabriel. Sancte raphael. Omnes ſancti angeli et archangeli dei ſuccurrite michi. Precor vos omnes virtutes celorum vt detis michi auxilium et potentiā vt nullus inimicus me condemnare poſſit in via: nec in aqua: nec ī igne: nec ſubitanea morte: nec me dormientē: nec me vigilātē opprimat aut ledat. Ecce crucē ✠ domini fugite partes aduerſe: vicit leo de tribu iuda radix dauid alleluya. Saluator mundi ſalua nos qui per crucē et ſanguinem redemiſti nos. Auxiliare nobis te deprecamur deꝰ noſter. Agyos otheos agyos yſkyros agyos athanatos eleyſō ymas. Sancte deus. Sancte fortis. Sācte et immortalis miſerere nobis. Crux ✠ chriſti ſalua nos. Crux ✠ chriſti protege nos. Crux ✠ chriſti defende nos. In nomine patris ✠ et filii ✠ et ſpiritꝰ ✠ ſancti. Amen.

Sequuntur tres orationes dicende in miſſa. Prima ante epiſtolam.

Domine ieſu chriſte fili dei viui: q̄ ꝓ redēptione nr̄a naſci ⁊ circūcidi voluiſti: ⁊ a iudeis reprobari: a iuda oſculo tradi/capi/ligari/et cuȝ vinculis anne/cayphe/herodi/pylato offerri/ ac corā eis illudi. Colaphis/alapis/flagellis arundine cedi/facie velari/et ſputo ꝯſpui/ſpinis coronari/falſis quoqȝ teſtibꝰ accuſari: iudicari: et vt agnꝰ inocēs tuā crucē ferēdo ad victimā duci: clauis ꝑforari: felle ⁊ aceto potari: atqȝ in cruce morte turpiſſima cōdēnari: ac lācea vulnerari. Tu dn̄e per has ſacratiſſimas penas ab oībꝰ pctis et penis nos libera: et ꝑ ſāctā crucē tuā illuc ꝑduc nos miſeros pctōres quo ꝑduxiſti latronē tecū crucifixū ſero penitētem.

Qui vi. ¶ Orō. ii. et poteſt eē ſecr. miſſe.

Auxilietur nobis pie dn̄e ieſu xp̄e oēs paſſiōes tue: et defendāt nos ab omni tribulatiōe ⁊ anguſtia: ab oī dolore et triſticia: ab oī ꝑiculo et miſeria: ab oī pctō et cordis ĩuidicia: ab oī ſcādalo ⁊ īfamia: a morbis malis aīe et corꝑis: et a morte ſubitanea et ĩꝓuiſa: et ab oī ꝑſecutiōe inimicoꝝ viſibiliū et inuiſibiliū. Scimus enī ꝙ ĩ quacūqȝ hora vl' die paſſiōis tue memoriā habuerimus ſalui erimus.

Ideo de immenſa tua pietate confiſi / te deprecamur piiſſime ſaluator per vtiſſimas ſctiſſimaſq; paſſiones: vt benigno nos ꝓtegas auxilio: et ꝯtinua pietate ab oīni malo nos cōſerues. Qui viuis et re.

¶ Orō. iii. post cōionē in miſſa dicēda.

Domine deus de deo / lumen de lumie q̄ humanū genus ex precepto pr̄is patibulo crucis ꝓprio ſanguīe redimere dignatus es: te ſupplicit̄ exoramus vt nō ſcd̄m pctā nr̄a facias nobis: ſed ſcd̄ꝫ miam tuā ſaluos nos fac īdignos famulos tuos. Tu quoq; exurge in adiutoriū nr̄m: et eſto ibi nobis turris fortitudinis et clipeus inexpugnabilis iuſtitie a facie tam corpalis q̄ īcorpalis inimici: atq; ab oī pctō et pena miſericordit̄ nos libera: et ab oī aduerſitate corpis et aīe clementer nos defende. Qui viuis et regnas. ꝛc.

¶ A deuoute prayer of the. vii. wordes
whych our lorde ſpake hangynge
on the croſſe.

Domine ieſu chriſte q̄ ſeptem verba vltimo die vite tue ī cruce pendens dixiſti: vt ſemꝑ illa ſacratiſſima verba in memoriā habeamus: rogo te ꝑ virtutem illoꝝ ſeptē verborū: vt michi parcas quicquid peccaui aut cõmiſi in ſeptē pctis mortalibus aut ex illis ꝓcedētibꝰ/ ſcilicet ſuperbia/auaricia/luxuria/iuidia gula/ira/accidia. Sicut enī tu dixiſti. Pater ignoſce crucifigētibꝰ me: fac vt amore tuo parcā cūctis michi mala faciētibꝰ. Et ſicut tu dixiſti latroni. Hodie mecum eris in paradiſo. fac me ita viuere: vt in hora mortꝫ michi dicas: hodie mecū eris in celo. Et ſicut tu dixiſti matri tue. Mulier ecce filius tuus. Deinde dixiſti diſcipulo tuo. Ecce mat̄ tua. fac vt matri tue me ſociet amor tuus ⁊ charitas tua. Dñe ieſu xp̄e ſicut tu dixiſti. Hely hely lamaza bathani hoc eſt deus meꝰ: deꝰ meus: vt q̄d dereliquiſti me. fac me dicere in oī tp̄e tribulatiōis et anguſtie mee: pat̄ mi/miſerere mei pctōris: et adiuua me rex meꝰ et deus meꝰ q̄ tuo ꝓprio ſanguine redemiſti me. Et ſicut tu dixiſti ſitio / ſcilicet ſalutē aīaꝝ ſctārū q̇ in limbo erāt aduentū tuū expectātes. fac vt ego ſemper ſitiā ⁊ diligā te fontē eīni luminis toto cordis deſiderio ad amādū te. Et ſicut tu dixiſti Pat̄: in manus tuas cōmendo ſpiꝛ̄ meū. fac me vt in obitu meo perfecte et libere poſſim ego tibi dicere: pat̄ i manus tuas commendo ſpiritum meum. Recipe me venientem ad te: q2 nunc cōſtituiſti michi t'minū tēporalis vite mee. Et ſicut tu dixiſti. Cōſūmatū eſt: qđ ſignificat labores et dolores quos ꝓ nobis miſeris ſuſcipere veneras iam finiri. fac vt audire merear illā dulciſſimā vocē tuā: ſcilicet veni amica dilecta mea: q2 iā diſpoſui penurias tuas cōſūmare. Veni vt mecū ſedeas cū ſctis angelis meis: ⁊ in regno meo epulari/iocūdari/et cōmemorari. Per infinita ſeculoꝝ ſcl'a. Amen.

¶ Orationes quinqꝫ plagarum chriſti.

AVe manus dextera xp̄i / ꝑforata plaga triſti: nos ad dexterā iubeſiſti quos ꝑ crucē redemiſti. Pat nr̄. Aue.

Aue palma ieſu leua/ſic cōfixa manu ſeua: nos ab euo malo leua: quos ꝓduxit mater eua. Pat no. Aue ma.

Aue latus lanceatum /vnde fluxit flumen gratum: ꝓbe nobis cōducatū: ad eterne vite ſtatum. Pat no. Aue ma.

Aue vulnus dextri pedis / redimentis pie ledis: dum ad eam ſepe redis: eſto nobis ſpes mercedis. Pat no. Aue ma.

Aue plaga leue plāte: qua ꝟtutū creſcūt plante: nos ab hoſte ſupplātante: cōtuere.

poſt et ante. Pat nr̄. Aue ma. Credo. ℣. Vulneratus eſt ꝓpter iniq̄tates nr̄as. ℟. Attritus eſt propter ſcelera noſtra. Oremus.

Concede q̄s oīpotens deus: vt ſanctiſſima vulnera dulciſſimi filii tui dn̄i noſtri ieſu xp̄i cordibꝰ nr̄is īprimantur hiſqꝫ vehemēter appareāt: menteſqꝫ nr̄as illuminēt: et in tuo faciāt amore feruentes. Per xp̄ꝫ.

¶ Ad oīa mēbra xp̄i.

Salue tremēdum cunctis poteſtatibus caput ſaluatorꝫ noſtri ieſu xp̄i pro nobis ſpinis coronatum: et arundine percuſſum. Saluete benigniſſimi oculi domini noſtri ieſu chriſti ꝑ nobis lachrymis perfuſi. Saluete nobiliſſime aures domini noſtri ieſu chriſti ꝑ nobis contumeliis et obprobriis affecte. Salue ſacratiſſimum os gutturqꝫ ſuauiſſimum dn̄i noſtri ieſu chriſti pro nobis felle et aceto potatū. Salue facies pulcherrima angelis hoībuſqꝫ deſideratiſſima dn̄i nr̄i ieſu xp̄i ꝑ nobis cōſputa ab īpiis alapiſqꝫ ceſa Salue humile collū dn̄i nr̄i ieſu xp̄i ꝑ nobis īdignis collaphizatū: dorſūqꝫ ſctiſſimū flagellatū. Saluete venerabiles manus brachiaqꝫ dn̄i nr̄i ieſu xp̄i ꝑ nobis in cruce extēſa. Salue mitiſſimū pectꝰ dn̄i nostri iesu christi: ꝓ nobis in passiõe conturbatũ. Salue mũdissimũ cor dñi nr̃i iesu xp̄i ꝓ nobis lancea militis ꝑforatuꝫ: vnde exiuit sanguis et aqua ꝓ redẽptiõe nr̃e salutꝫ. Saluete venerãda genua dñi nr̃i iesu xp̄i ꝓ nobis ad orationem flexa. Saluete adorãdi pedes dñi nr̃i iesu xp̄i: ꝓ nobis clauis affixi. Salue totũ corpus dñi nostri iesu xp̄i ꝓ nobis patibulo crucis vulneratũ mortuũ et sepultũ. Salue sacer ⁊ preciosissime sanguis dñi nr̃i iesu christi: ꝓ nobis miseris pctõribus de latere eiꝰ ac de toto corꝑe large manãs. Dilue obsecro cũcta crimina nostra: et non sinas perire ꝓ quoꝝ effusus es redẽptiõe O bone iesu per hec sacratissima mẽbra tua et piissimã passionẽ tuã: da michi in retribulatiõe auxiliũ / i ꝑsecutiõe solatiũ in oĩ tꝑe tẽtationis virtutẽ. Da mihi q̃so de preteritis malis veniã / de presentibus emẽdationẽ / de futuris largiri digneris custodiam. Qui viuis et regnas deꝰ. ⁊c.

¶ De facie nostri redemptoris.

Salue sãcta facies nostri redemptoris: in qua nitet species diuini splẽdoris / impressa pãniculo niuei cãdoris: dataqꝫ veronice signũ ob amoris.

Salue decus ſeculi ſpeculum ſanctoruꝫ qđ videre cupiũt ſpũs celorũ: nos ab oĩni macula purga viciorũ: atq; nos cõſortio iũge beatorũ. Salue vultus dñi ymago beata ex et̃no munere mire decorata: lumen funde cordibus ex vi tibi data: et a noſtris ſenſibus tolle colligata. Salue robur fidei nr̃e chriſtiane/deſtruens hereticos q̄ ſunt mentis vane: horũ auge meritũ qui te credunt ſane/illi⁹ effigie q̄ rex fit ex pane. Salue noſtrũ gaudiũ in hac vita dura/labili ac fragilli cito ꝑitura: nos deduc ad ꝓpria o felix figura: ad vidēdũ faciem que eſt chriſti pura. Salue gēma nobilis vera margarita/celicis virtutib⁹ ꝑfecte munita: non depicta manibus ſculpta vel polita hoc ſcit ſummus põtifex q̄ te fecit ita. Ille color celicus qui in te ſplendeſcit in eodē ꝑmanet ſtatu nec decreſcit: diuturno tp̄e minime palleſcit/fecitq; rex gl̃ie fallere q̄ neſcit. Neſciēs putredinē ſeruans ĩcorruptũ/qđ eſt a chriſti colo corā te deductũ/tu vertis in gaudiũ gemitũ et luctũ: cõfer ſaluberrimũ te videndi fructũ. Eſto nobis q̄s ſcutũ ⁊ iuuamen/dulce refrigeriũ atq; cõſolamen: vt nobis non noceat hoſtium grauamen/

ſed fruamur requie celi tecum. Amen.

¶ Alia de facie noſtri redemptoꝛis.

Ave facies pꝛeclara: que ꝓ nobis i crucis ara eſt facta ſic pallida: anxietate denigrata: ſudoꝛe ſanguineo rigata: te texit lintheolo: in quo mãſit tua foꝛma que paſſiōis noꝛma eſt cūctis pꝛelucida: hec coꝛdi meo ſit īpꝛeſſa ꝑ te ieſu neqꝫ ceſſa: hoc cremare īdefeſſa tui amoꝛis facula poſt hanc vitā cū beatis cōtemplari voluptatis poſſum vultum deitatis in perhenni gloꝛia. Amen.

* * *

Hac mecū ſignū in bonū vt videāt qui me oderūt et cōfūdant. Qm̄ tu dñe adiuuiſti me: et cōſolatus es me. Signatuꝫ eſt ſuper nos lumen vult⁹ tui dñe: dediſti leticiā in coꝛde meo. Saluuꝫ fac ſeruū tuū: deus meus ſperātem in te. Saluū me fac in mīa tua dñe nō cōfundar: qm̄ īuocaui te. Illumina faciē tuā ſuper ſeruuꝫ tuū: et doce me iuſtificationes tuas. Dñe de⁹ ꝟtutū ꝯuerte nos: ⁊ oſtēde faciē tuā et ſalui erim⁹. Dñe exaudi orōnē meā. Et clamoꝛ me⁹ ad te veniat.

Deus qui nobis ſignatꝫ lumīe vultus tui memoꝛiale tuū ad inſtātiā veronice ymaginē tuā ſudario īpꝛeſſā re linquere voluiſti: per paſſionē et crucem tuā tribue nobis q̄s: ita nūc in terris per ſpeculū in enigmate venerari adorare ac honorare teipſū valeamus: vt te facie ad faciem veniētem ſuper nos iudicē ſecuri videamus dn̄m noſtrū ieſum chriſtum filium tuum. Qui tecū viuit et reg.

¶ A deuout prayer of the paſſyon

DEus qui voluiſti pro redemptiōe mūdi naſci: a iudeis reprobari: a iuda traditore oſculo tradi: vinculis alligari: et ſicut agnus innocens ad victimā duci: atq; cōſpectib⁹ anne et cayphe pylati: et herodis īdecent̄ offerri: a falſis teſtibus accuſari: flagellis et obprobriis vexari: ſputis cōſpui: ſpinis coronari: colaphis cedi: clauorūq; aculeis ꝑforari: ī cruce leuari: int̄ latrones deputari: felle et aceto potari: lancea vulnerari. Tu domine ieſu xp̄e per has ſanctiſſimas penas quas ego indignus recolo: et per ſanctam crucem tuam libera me de penis inferni: et perduc me miſerum pctōrem quo ꝑduxiſti latronem tecum crucifixum te confitentem. Qui cū patre et ſpū ſctō viuis ⁊ regnas de⁹. Per oīa ſcl'a ſcloꝝ. Amen.

¶ Another prayer of the paſſyon.

DIrupisti dñe vincula mea tibi sacrificabo hostiā laudis: et nomen dñi inuocabo. Adoramus te dñe iesu xp̄e et benedicimus tibi. Quia p̄ sanctā crucem tuā redemisti mundū. Adiuua nos de⁹ salutaris noster: et ꝓpter gloriā noīs tui dñe libera nos: et ꝓpicius esto pctīs nostris propť nomen tuū spūale/ exaudi orōnem seruoꝝ tuoꝝ. Amen. Pať nr̄.

AUxilientur michi dñe iesu christe oēs passiōes tue: et defendāt me ab omni dolore et angustia: ab omni luctu et miseria: ab oī impugnatiōe corpis et aīe. Scio enī in quacūqꝫ die harū memoriam habuero/ saluus ero. Et ideo de tua pietate confisus per tuas piissimas passiōes te deprecor: vt me famulū tuuꝫ N. celesti auxilio custodias: et in tua ꝓtectione defendas. Qui cū pr̄e et spū sācto viuis et regnas de⁹ ī scl'a scloꝝ. Amen.

O Bone iesu duo in me cognosco: naturaꝫ quā tu fecisti: et pctm̄ quod ego adieci: fateor dñe ꝙ per culpā deformaui naturā: memēto mei dñe ꝙ sū spiritus vadens et non rediēs per meipsū a pctō redire non possum. Eya benignissime iesu tolle a me qđ feci: et remanet in me quod feciſti: ne pereat qđ precioſo ſanguine tuo redemiſti. Amen. Pat no.

DOmine ieſu chriſte fili dei viui: te deprecor per ſctiſſimaꝫ carnē quā aſſumpſiſti ex īmaculata ꝟgine maria: ⁊ per ſanctā carnē eiꝰ in qua nouē mēſibus habitare voluiſti: et ꝑ oēs grãs ⁊ miſerationes miraculoꝝ tuoꝝ que vnq̄ ꝑ ſalute hoīem feciſti: et per vēditionē traditionem et cōprehēſionē tuā alligationē flagellationē et accuſationē tuā: per ſpineā coronā: ꝑ ſcriptū tuū: per ſanctā ſitim et eſuriē tuā: ꝑ tētationē triūphūq; paſſionis tue: per crucē tuā et ſāctā hūilitatem mortis ⁊ ſepulture tue: per q̄nq; vulnera corporis tui: ꝑ ſctiſſimū ſanguinē tuū: ꝑ ſacros clauos fixos ī tuo ſctō corꝑe: et ꝑ illa veſtigia qñ ad ſāctā crucē ambulaſti ⁊ innocēs ī ea pepēdiſti: et ꝑ precioſū ſāguinē tuū quē ſuꝑ nos aſperſiſti: et ꝑ ſacratiſſimas lachrymas tuas: et ꝑ ſāctā crucē et ſudorē tuū: et ꝑ cōfortationē qua ab āgelo cōfortari voluiſti ī tua ꝑturbatiōe: et ꝑ oēs āguſtias tuas: et ꝑ ſctm̄ ieiuniū tuū: per ꝓcioſā mortē ⁊ reſurrectionē tuā ⁊ admirabilē aſcēſionē tuā: et ꝑ aduentū ſcti ſpūs paraclyti: et per intceſſionē piiſſime genitricis tue/ ⁊ oīm ſanctorum tuorum exaudi me famulū tuum. et imple deſideriū meū in bonū: et libera me de oībꝰ meis pctis preteritis preſētibꝰ et futuris et ab oībꝰ īſidiis īimicoꝝ meorū viſibiliū et inuiſibiliū/ corporaliū et ſpūaliū: et improuiſa ac ſubitanea morte et ab oī malo: cōcede michi dn̄e ſpaciū vite: et gratiā bene viuēdi vt ante diē exitus mei verā cordis cōtritionē/ purā cōfeſſionē/ et veram penitentiā habere merear. Et quādo aīam meā ab hoc ſc̄lo migrare iuſſerꝭ cōcede michi ſacratiſſimū et ꝑcioſiſſimū corpus tuū ī cibū/ et ſctiſſimū ſāguinem tuū ī potū/ vnctionē olei ſcti felicit̄ ꝑcipere: et libera me ī hora mortꝭ mee de ptāte diaboli et ab oī anguſtia: et colloca me in ſinu abrahe amici tui: vt ibi merear locari. Amen. Pat no. Aue ma. Oratio.

Domine ieſu xp̄e fili dei viui ſaluator mūdi rex glīe pone paſſioneꝫ crucē mortē et mīaꝫ tuā et iudiciū tuum Per xp̄m. ¶ A prayer of all the articles of Chriſtes paſſyon.

Domīe ieſu chriſte fili dei viui creator et reſuſcitator gn̄is hūani gratias tibi deferimus licet īdignas: ſed vtinam deuotas et tibi gratas: qꝛ pro nobis miſerrimis de celo deſcẽdiſti: et ex btiſſima virgine maria carnẽ aſſumpſiſti: de ipſa quoqꝫ naſci voluiſti: pannis inuolutus fuiſti: in preſepio poſitus: vberibꝰ lactatus: carne circũciſus: magis manifeſtatꝰ et ab ipſis adoratus: in templũ preſentatus: in egyptũ relegatꝰ: ad patriã reuerſus: parentibus ſubditus: a iohanne baptizatus: ieiunio quater deno attenuatus: ter a demone tẽtatus: itineribus fatigatus: vigiliis/ fame et ſiti maceratus: predicando laſſatus: cõpatiendo lachrymatus: et a iudeis reprobatꝰ: ſepe ab eiꝰdem iniuriatus. Inſtante vero paſſione tua voluiſti contriſtari et meſtus eſſe vt verꝰ homo pauere ſimul et tedere poſitꝫ genibꝰ orãdo ter ĩ faciẽ ꝓcidere factꝰ in agonia guttas emittere ſãguis ꝓ ſudore. A iuda deniqꝫ fuiſti traditꝰ ⁊ ab ipõ fraudulenť oſculatꝰ: et ab ĩpiis iudeis cũ ĩpetu cõprehẽſus vĩculis quaſi latro ligatꝰ: ſolus prefecto derelictus diſcipulis, metu fugiẽtibus. Ad põtificẽ annã ductꝰ ibidẽ alapa ꝑcuſſus: miſſus ab eo ad cayphaꝫ vinctꝰ ⁊ ibidẽ multipliciť deriſus: ĩ ꝯſilio iudeoꝝ ſtatutꝰ: per falſos teſtes accuſatꝰ:

moꝛte turpiſſima condēnatus: ſputis facie cōtaminatus: obpꝛobꝛiis laceſſitꝰ: cōtumeliis affectꝰ: colaphis ceſus: palmis iterū ꝑcuſſus: multis modis blaſphematus: vinctus: pylato traditus: ad moꝛteꝫ inſtāter accuſatꝰ: herodi a pylato miſſus ibi nihilominus criminatꝰ: ab herode et exercitu ſuo ſpꝛetꝰ indutus alba veſte ad pylatū remiſſus: nudus ad colūnā iuſſu pylati ligatꝰ vſqꝫ ad ſanguinē acriter flagellatus: ab eodē moꝛti adiudicatus: ad crucifigendū militibꝰ traditus: a quibꝰ iterū exutus: veſte purpurea indutus: corona ſpinea coꝛonatꝰ: arūdine ꝓ ſceptro inſinitus: genu flexo ſalutatus: irridēter rex iudeoꝝ noīatus: tertio alapis ceſus: iterū facie cōſputꝰ: arūdine capite ꝑcuſſꝰ veſte purpurea exutꝰ: ligno crucis oneratus. Ad paſſiōis locū adductꝰ: ibi myrrato vino cum felle potatꝰ: veſtibus ꝓpꝛiis tertio exutus: in cruce demū extēſus: clauis manus et pedes cōfixus: et ſic int̄ latrones crucifixus et cū ſceleratꝫ deputatꝰ pꝛotereūtibꝰ quoqꝫ et aſtātibꝰ pendēs in cruce crudelit̄ blaſphematꝰ: clamās deꝰ meus deus meꝰ: vt qd̄ dereliquiſti me: tandem ſitiens aceto potatꝰ: inclinato capite mortuus: a milite lancea latere perforatus: vnde exiuit ſãguis et aqua: ſero de cruce depoſitꝰ: in monumẽto a ioſeph ſepultus reſurgẽs tertia die tuis aparuiſti Quadrageſimo die celos aſcẽdiſti ſedẽs ad dexterã pr̃is ꝓmiſſũ paraclytũ diſcipulis miſiſti: demũ ad iudiciũ venturus ſingl'is ꝓ meritis bonũ vel malũ es redditurus. Tu dñe ieſu xp̃e per has ſc̃tiſſimas penas tuas/et per mortẽ tuã precioſiſſimã: et ꝑ p̃cioſũ ſãguinẽ tuũ ꝓ nobis pctõribus effuſuz: atq̃z ꝑ oĩa alia hic de te predicta ꝑ tuã quoq̃z ieffabilẽ mĩam: ac ꝑ te preces et merita btĩſſime virginis marie: et oĩm ſc̃tõrũ tuorũ me ſordidũ pctõrem. N. et oẽs parẽtes meos/fratres ⁊ ſorores/amicos ⁊ iĩmicos meos: ⁊ oẽs pauperes tentatos et deſolatos: vinctos et infirmos: et oẽs pro q̃bus orare teneor: atq̃z oẽm populũ xp̃ianũ in tribulatiõibus et anguſtiis eripe a diaboli laq̃is: et a pctõruz vinculis: atq̃z ab oĩ malo aĩe et corꝑis nos libera et ſalua et ab his nos ſemper ꝓtege oẽs cogitatiões et actiões nr̃as totalr̃ vt ſint acceptabiles tibi ſemꝑ diſpone tua gr̃a ac ſc̃tã pace atq̃z oĩ ꝟtute nos reple: et in his vſq̃z ad mortẽ nos ꝑſeuera re tribue: bonuz finem vite nr̃e nobis cõcede: ⁊ nos prenoĩatos viuos poſt mortẽ ac de eis iã mortuos et oẽs fideles defunctos ab oĩb⁹ penis redime: et ad celeſtis gl'iam ſempitnã nos oẽs fac miſericorditer ꝑuenire. Per xp̄m dñm nr̃z. Amen.

¶ De vulnere dextri lateris oratio.

Aue vuln⁹ laterꝭ nr̃i ſaluatorꝭ. Ex quo fluxit fluminis fonſq; cruorꝭ Sana ſimul criminis plagã et erroris. Aue plaga lateris larga et fecũda. Laua multitudinis ſordes et emũda. Ne ledat inferius tuos mors ſcđa. Sed in viſu numinis fiat mens iocũda. Amen. Pat̃ no.

¶ Sequitur oĩo beati Bernardini confeſſoris ordinis minorum.

O Bone ieſu. O dulcis ieſu. O ieſu fili marie virginis/ plenus miſericordia et veritate. O dulcis ieſu miſerere mei ſecundum magnã miſericordiam tuam. O benigne ieſu te deprecor per illum ſanguinem precioſum quem pro nobis miſeris peccatoribus effundere dignatus es in ara crucis/ vt abiicias omnes iniquitates meas: ⁊ ne deſpicias humiliter te petentem: et hoc nomen tuum ſanctiſſimū ieſus inuocantem. Hoc nomen ieſus nomen dulce eſt. Hoc nomē ieſus nomen ſalutare eſt. Quid enim eſt ieſus niſi ſaluatoꝛ. O bone ieſu q̄ me creaſti et redemiſti tuo pꝛecioſo ſanguine ne permittas me dānari / quē tu ex nichilo creaſti. O bone ieſu ne ꝑdat me iniq̄tas mea quē fecit et creauit oīpotēs bonitas tua. O bone ieſu recognoſce qđ tuū eſt in me; et abſterge qđ alienū eſt a me. O bone ieſu miſerere mei dū tempus eſt miſerendi: nec ꝑdas me in tp̄e tui tremēdi iudicii. O bone ieſu ſi merui miſer peccatoꝛ de vera tua iuſtitia penam eternā ꝓ peccatiʒ meis grauiſſimis: adhuc appello cōfiſus de tua iuſtitia vera ad tuaʒ mīam ineffabilē vtiqʒ miſereberiʒ mei vt piꝰ pater et miſericoꝛs dn̄s. O bone ieſu q̄ enī vtilitas in ſanguine meo: dum deſcendero ī coꝛruptionem eternā. Non enī moꝛtui laudabūt te: neqʒ oēs qui deſcēdū ī infernū. O miſericoꝛdiſſime ieſu miſerere mei. O dulciſſime ieſu libera me; o piiſſime ieſu: ꝓpicius eſto mihi pctōꝛi. O ieſu admitte me miſerū peccatoꝛē int numerū electoꝛū tuoꝝ. O ieſu ſalꝰ ī te ſperātiū.

O ieſu ſalus in te credentium miſerere mei. O ieſu dulcis remiſſio oīm pctōꝛuꝫ meoꝝ. O ieſu filii virgis marie infūde in me gratiā tuā/ ſapientiā/ charitatē/ caſtitatē/ et hūilitatē ac etiā in oībus aduerſitatibus meis patiētiā ſanctā: vt poſſim te ꝑfecte diligere et in te gl̄iari ac delectari in ſcl̄a ſcl̄oꝝ. Amen.

¶ De dulciſſimo noīe ieſu. ān. O rex glorioſe inter ſctōs tuos ſemper es laudabilis et tamen ineffabilis tu in nobis es dn̄e et nomen ſanctum tuū inuocatū eſt ſuper nos: ne derelinquas nos dn̄e deus noſter: vt in die iudicii nos collocare digneris inter electos tuos rex benedicte.

℣. Sit nomen dn̄i benedictum. ℟. Ex hoc nūc et vſqꝫ in ſeculum.

Oꝛemus.

DEus qui gl̄ioſiſſimum nomen ieſu xp̄i vnigeniti filii tui feciſti fidelibus tuis ſummū ſuauitatis affectu mirabile: et malignis ſpiritibus tremēduꝫ atqꝫ terribile cōcede ꝓpicius: vt oēs qui hoc nomen ieſu deuote venerātur in terris: ſctē cōſolatiōis dulcedinē in pꝛeſenti percipiāt: et in futuro gaudiū exultationis et interminabilis iubilationis obtineant. Per eundem dn̄m nr̄m ieſū xp̄m filiū tuum. Qui tecum viuit et reg.

Sanctifica me domine ieſu chriſte: ſignaculo tue ſancte crucis vt fiat michi obſtaculū cōtra ſeua iacula inimicorū meoꝝ viſibiliū et inuiſibiliū: defende me ieſu xp̄e paſtor bone hodie ⁊ omni tempore ab oī nociua paſſiōe ab oī anguſtia et tribulatiōe: et oībus viciis malis preteritis/preſentibꝰ ⁊ futuris per ſignū ſancte crucis: et per ineſtimabile preciuꝫ iuſti ac precioſi ſanguinis tui cū quo miſericorditer me redemiſti. Qui viuis et regnas deꝰ. Per oīa ſcl'a ſcl'oꝝ. Amen.

¶ De conceptione beate Marie v̄ginis.

Ad matutinas.

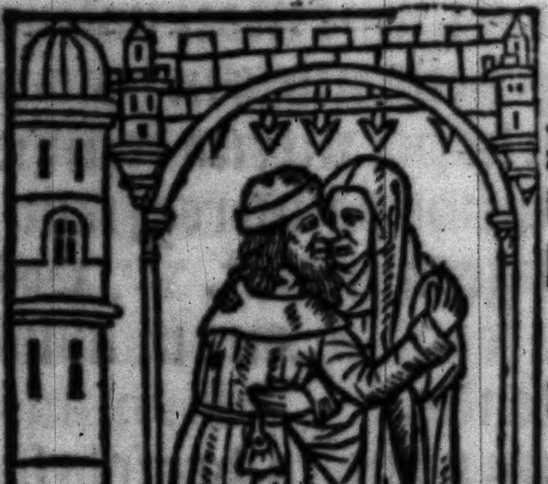

Domine labia mea aperies. Et os meum annunciabit laudem tuam.

Deꝰ in adiutoriū meum intende.

Dn̄e ad adiuuandum me feſtina.

Gloria patri et fi.

¶ Ad matutinas.

Deus qui cunctū hominē de limo terre creauit: et ad ſimilitudinem ſuam ꝓpriam formauit:et preelegit virginē: ⁊ ſe in ſe obūbrauit vt humanū propaginē redimeret que peccauit. ℣. Poſt partum virgo inuiolata permāſiſti. ℟. Dei genitrix intercede ꝓ nobis. Oremus.

OMnipotēs ſempiterne deus: q̄ beate et glorioſe virginis et matris marie corpus ⁊ aīam/vt dignū filii tui habitaculū effici mereretur ſpū ſancto cooperante mirabiliter preparaſti:da vt cuius cōmemoratiōe letamur:eiꝰ pia ītercesſione ab inſtātibus malis:et a morte perpetua liberemur. Per xp̄m dn̄z nr̄z. Amē.

¶ Ad primam. Deus in adiuto Hyꝰ.

NOs deus in crimine mori nolens ordinauit q̄ ſicut mors in hoīe/ꝑ mulierem ītrauit: ſic per merita femine vitam ei reſtaurauit:de dauid regis ſemine/quam ioachim germinauit. ℣. Poſt partum. ¶ Ad tertiā. Deus in adiutorium meum intende. Hymnus.

DE mulierum numero/hec ſola ſāctificata fuit matris in vtero/ſancta abſq̃ labe ſeruata:in euo quoq̃ tenero/templi fuit preſētata:caſtitatē deo vero vouit ſponte dedicata. ℣. Poſt partum virgo inuiolata per. vſq̄. ¶ Ad ſextam.

Deus in adiutorium meum intende. Dñe ad adiuuandum me. Hymnus.

CAuſa vere mũdicie ſue necnon ſctitatis: carnem noſtre miſerie ſũpſit et humanitatis: peperit regẽ gl̃ie nil trahẽs anxietatis: manẽte pudicitie floreqꝫ virginitatis. ℣. Poſt partum. vrſ̃. ¶ Ad nonam. Deus in adiutorium. Hyꝰ.

CHriſtum ſuis vberibus/ virginali lacte pauit: et in pãnibꝰ pauperibꝰ inuolutum portauit: cibiſqꝫ melioribus quos habuit hũc cibauit/ donec a puerilibus annis oĩno migrauit. ℣. Poſt partum. ¶ Ad veſperas. Deus ĩ adiutoriũ meũ intende. Dñe ad adiuuandum. Hyꝰ.

ET poſt chriſti paſſionem/ quã preſens vidit maria: et eiꝰ aſcenſionẽ vſqꝫ regna celeſtia: templi petit manſionem ſicut prius virgo pia: repetẽs orationem: donec fuit vite via. ℣ꝰ. Poſt partum virgo inuiolata per. ¶ Ad cõpletorium. Conuerte nos deꝰ ſa. Et auerte iram tuam a nobis. Deus in adiuto. Hyꝰ.

IN obitu conuenerunt oẽs eius diſcipuli: ipſãqꝫ ſepelierũt: ⁊ poſt tres dies ſinguli corpus ĩ ſepulcho querũt nil inuenerũt ſeduli illud aſſũptũ aſſerunt:

in celum oẽs creduli. ℣. Poſt partum virgo inuiolata ꝯmāſiſti. vrs̄. ¶ Recōmendatio.

TUe matris in honoꝛe: has hoꝛas xp̄e dicimus: coꝛde deuoto et oꝛe mariaq; petimus: vt nos mūdet a fetoꝛe pctōꝛū que fecimus: pꝛecū ſuarū feruoꝛe vt in celū tecū ſimus. Amen. Benedicamus dn̄o. Deo grãs. Fideliū aīe ꝑ mīam dei requieſcant in pace. Amen.

¶ A prayer to thy proper angell. an̄.

Angele qui meus es cuſtos pietate ſuperna: me tibi commiſſum ſalua defende guberna. O tu dulcis angele qui mecū moꝛaris licet ꝑſonaliter mecū non loquaris: aīam cū coꝛpore pꝛecoꝛ tuearis: tuum hoc eſt officiū ad qd̄ aſſignaris. ℣. O beate angele nuncie dei noſtri. ℟. Actus meos regula ad votū dei altiſſimi. Oꝛeꝰ

Deus qui ſanctoꝛuꝫ angeloꝝ tuoꝝ aliquos tibi benigne cōcedis aſſiſtere et aliquos iubes hic in terris hoībꝰ miſericoꝛdit̄ miniſtrare: cōcede ꝓpicius: ſic angelū michi cōmiſſum ad cuſtodiaꝫ me in bonis dirigere: ad virtutes aſſidue excitare: et a pctōꝛū voꝛagine potentiſſime liberare: quatinus in diſtricto iudicio quādo fiet vnū ouile hominū ac etiā angeloꝝ ſub tanto paſtoꝛe merear inter ſui gregis pecoꝛa numerari. Per chꝛiſtum.

¶ De ſancto iacobo fratre ſancti iohannis euangeliſte. an̄.

O lux et decus hyſpanie ſctiſſime iacobe apoſtole qui inter apl'os pꝛimatuꝫ tenes pꝛimus eoꝝ martyꝛio laureat⁹: o ſingulare pꝛeſidiuꝫ q̇ meruiſti videre redēptorem noſtrum adhuc moꝛtalem ī deitate trāſfoꝛmatū: exaudi pꝛeces ſeruoꝝ tuoꝝ et intcede ꝑ noſtra ſalute oīuqꝫ populorum all'a. ℣. Oꝛa pꝛo nobis beate iacobe. ℟. Ut digni efficiamur ꝓmiſſionib⁹ xp̄i. Oꝛe⁹.

PRotectoꝛ in te ſperantiū de⁹ familiā tuā ꝓpicius reſpice: et ꝑ beatuꝫ apoſtolū tuū iocobū: a cūctis eā aduerſitatibus potētie tue bꝛachio defende. Per xp̄ꝫ dn̄ꝫ nr̄ꝫ. Amē. ¶ Alia de ſctō iacobo.

GAude felix tota hyſpania digna deo cantans pꝛeconia: ſed tu magis gaude galecia/ tanti patris dotata copia: et tu fecunda hiria pange tui dulcis ſolēnia. ℣. Oꝛa pꝛo no. ℟. Ut. Oꝛe⁹.

DEus cuius diſpoſitione mirabili coꝛpus bt̄i iacobi zebedei apl'i tui/ de hieroſolymis ad hyſpaniā eſt trāſlatū et in cōpoſtella gl'ioſe ſepultū: cōcede nobis q̄s: vt ei⁹ meritiſ ꝛ ꝓcib⁹ poſt hui⁹ vite exiliū ī celeſti hieruſalē colletemur. Per.

¶ De sctō iacobo minori alphei. añ. O candor perpetue pure caſtitatis bona operarie doctor veritatꝫ: homo lucis glorie flumen caritatis: in eterna requie nos iūge beatis. ℣. Ora ꝑ nobis beate iacobe. ℟. Ut digni efficiamur ꝓmiſſionib⁹ xp̄i. Ore⁹.

Deus qui iuſtū apoſtolū tuū iacobū perpetue caſtitatꝫ flore cādidatum eccl'ie tue primū epiſcopū et tui operis vicariū preeſſe voluiſti: cōcede q̄s: vt ita ipſe aperte ſit ꝓ nobis perpetuus intercessor: ſicut tui myſterii extitit prim⁹ executor et doctor. Per xp̄m dn̄m noſtrum. Amen. ¶ De sctō ſebaſtiano. añ. O q̄ glorioſa refulget gratia ſebaſtianus dei martyr inclitus: qui militis portās inſignia: ſed de fratrū palma ſolicitus cōfortauit corda pallētia verbo ſibi collato celitus. ℣. Ora pro nobis beate martyr ſebaſtiane. ℟. Ut digni mereamur peſtem epydimie illeſi tranſire: et promiſſionem chriſti obtinere. Oremus.

Deus qui beatum ſebaſtianū gl'ioſum martyrem tuū in tua fide et dilectiōe tam ardēter ſolidaſti: vt nullis carnalibus blandimentis/ nulliſq; tyrannorum minis/ ſagittis ſiue tormentis a tua ſācta cultura potuit reuocari: da nobis q̄s eius meritis et interceſſione in omni tribulatiõe auxiliũ/in perſecutione ſolatiũ et ĩ oĩni tp̄e anguſtie cõtra peſtẽ epidimie remediũ: quatinus poſſimus contra oẽs dyabolicas ĩſidias fortiter dimicare: mũdũ ꝙ oĩa que in eo ſũt oĩno deſpicere et nulla ei⁹ aduerſa formidare/ſuperbiãq; ac vanã gloriã cũ oĩbus viciis ſuperare et ea que a te iuſſa ſũt recta intentione ſeruare. Per chriſtũ dñz nr̃m. Amen.

De ſancto Chriſtoforo. an̄.

Martyr chriſtofore pro ſaluatoris honore: fac nos mente fore dignos deitatis amore: promiſſo chriſti quia quod petis obtinuiſti: da populo triſti bona que moriendo petiſti: confer ſolamen et mentis tolle grauamen: iudicis examen fac mite ſit oĩbus amen. ℣. Ora pro nobis beate martyr chriſtofore. ℟. Ut digni efficia. Ore⁹.

Concede queſumus oĩpotẽs et miſericors de⁹: vt qui beati chriſtofori martyris tui memoriã agimus: ei⁹ piis meritis et interceſſiõe a morte perpetua et ſubitanea: a peſte/fame/timore et tempeſtate/clade et paupertate: et ab oĩbus inimicoꝝ nr̃orũ ĩſidiis liberemur: per te ieſu xp̄e ſaluator mundi rex gl̃ie quẽ ipſe meruit in brachiis portare. Qui viuis.

¶ De ſancto Georgio. an̄.

O Georgi martyr inclite te decet laus et gl'ia predotatum militia: per quē puella regia: exiſtens in triſtitia corā drachone peſſimo ſaluata eſt et a morte rogamus corde intimo: vt cū cunctis fidelibus celi iūgamur ciuibus noſtris ablutis ſordibus vt ſimul cū leticia tecū ſimus ī gl'ia noſtraqꝫ reddāt labia laudes chriſti cum gratia.

℣. Ora pro nobis beate georgi chriſti miles.

℟. Ut hoſtes viſibiles et inuiſibiles ſint contra nos valde debiles. Oremus.

Omnipotēs ſempiterne de⁹: qui deprecātiū voces benignus exaudis/ maieſtatem tuā ſupplices exoramus: vt ſicut in honore beati ac gl'ioſiſſimi martyris tui georgii drachonē a puella ſuperari voluiſti: ita eiuſdē itercesſiōe hoſtes noſtros viſibiles et inuiſibiles ne nocere valeant a nobis ſuperari concedas. Per chriſtum dñm noſtrū. Amen.

¶ De ſancto Martino. an̄.

O martine: o pie ꝗ pium eſt gaudere de te. O martine prophetis compar/apoſtolis conſertus preſulū gemma: fide et meritis egregie pietate: mia: charitate ineffabilis: ſuccurre nobis nunc ⁊ ante deum. ℣. Ora ꝓ nobis ſctē martine. ℟. Ut digni efficiamur ꝓmiſſionib⁹ xp̄i. Oremus.

DEus qui conſpicis qꝛ ex nulla noſtra virtute ſubſiſtimus: concede pꝛopicius: vt interceſſione beati martini cōfeſſoꝛis tui atqꝫ pōtificis/cōtra oīa aduerſa muniamur. Per xp̄m dn̄z noſtrū.

¶De ſancto wilhelmo ep̄o et cōfeſſo. añ.

O wilhelme paſtoꝛ bone: cleri pater et patrone mūda nobis in agone confer opem et depone vite ſoꝛdes: et coꝛone celeſti da gaudia. ℣. Oꝛa pꝛo nobis beate wilhelme. ℟. Ut digni effi. Oꝛeꝰ.

DEus qui nos beati wilhelmi confeſſoꝛis tui atqꝫ pōtificis meritis et interceſſione letificas: cōcede ꝓpicius/ vt qui eius beneficia poſcimus: dona tue gratie cōſequamur. Per chꝛiſtum.

¶De ſancto Anthonio. añ.

O anthoni paſtoꝛ inclyte qui cruciatos reficis moꝛbos ſanas et deſtruis: ignis caloꝛem extinguis pie pater ad dñm: oꝛa ꝓ nobis miſeris. ℣. Oꝛa ꝓ nobis beate pater anthoni. ℟. Ut digni efficiamur pꝛomiſſio. Oꝛemus.

DEus qui cōcedis obtētu beati anthonii cōfeſſoꝝ tui moꝛbidū ignē extigui et mēbꝛis egris refrigeria pꝛeſtari fac nos q̄s ipſius meritis et pꝛecibus a gehēne icēdiis liberatos ītegros mēte et coꝛpe feliciter ī gl̄ia pꝛeſentari. Per chꝛi.

¶ De ſancto franciſco.

Franciſcus vir catholicus et totus apoſtolicus eccl'ie teneri fidem romane docuit: preſbyteroſq; monuit pre cũctis reuereri. ℣. Ora pro nobis beate pater franciſce. ℞. Ut digni efficiamur ꝓmiſſioni. Oreꝰ.

Deus qui eccleſiã tuã beati frãciſci meritiꝫ fetu noue ꝓlis amplificas: tribue nobis ex eiꝰ imitatiõe terrena deſpicere: et celeſtiũ donoꝝ ſemꝑ participatione gaudere. Per chriſtum dñm no.

¶ De ſancta anna.

Aue maria grã plena dñs tecum/ tua grã ſit mecũ: benedicta tu in mulieribus et benedicta ſit ſctã anna mater tua ex qua ſine macula et pctõ ꝓceſſiſti virgo maria: ex te autẽ natus eſt ieſus chriſtus filius dei viui. Amen.

¶ Alia de ſancta anna. ãn. Celeſte beneficium itroiuit in annam per quã nobis nata eſt virgo maria. ℣. Ora pro nobis beata anna. ℞. Ut digni efficiamur promiſſio. Oremus.

Deus qui beate anne tantam gratiã donare dignatus es: vt btiſſimam matrem tuaꝫ in ſuo glorioſiſſimo vtero portare meruit: da nobis per interceſſionem matris et filie tue propiciatio nis abundantiam: vt quarum commemorationē pio amore amplectimur: earum precibus ad celeſtem gloriam peruenire valeamus. Per chriſtum dominum noſtrum. Amē.

¶ De ſancta Barbara. añ. Gaude barbara beata: ſumme pollens in doctrina: angeli myſterio. Gaude virgo deo grata que baptiſtam imitata/ es in vite ſtadio. Gaude cum te viſitauit/ xp̄s vita et curauit: plagas actu proprio. Gaude qꝛ meruiſti/ impetrare quod petiſti: dante dei filio. Gaude namqꝫ eleuata es in celo et delata nobili martyrio. Te laudantem familiam trahe poſt te ad gloriam finito exilio. ℣. Ora pro nobis beata barbara. ℟. Ut digni efficiamur ꝑmiſſionibꝰ xp̄i. Oreꝰ.

Interceſſio queſumus domīe beate barbare ꝟginis et martyris tue ab omni aduerſitate nos protegat: vt ꝑ eius interuentum glorioſiſſimum ſacroſancti corporis et ſanguinis domini noſtri ieſu chriſti ſacramentum ante diem exitus noſtri per veram penitentiam et puram confeſſionem percipere mereamur. Qui tecum viuit et regnat deus. Per omnia ſecula ſeculorum. Amen.

¶ Ad .xi. milium virginum. an. O vos vndena milia puelle glorioſe virginitatꝭ lilia martyriiqꝫ roſe. In vita me defendite prebēdo mihi iuuamen: in morte vos oſtendite ſupernū ferando ſolamen. ℣. Orate ꝓ nobis ſpōſe dei electe. ℟. Ut ad veſtrū conſortium valeamus peruenire. Oremus.

O Dulciſſime dn̄e ieſu chriſte: qui es ſpōſus virginū / premiū martyrū / et piiſſimus exauditor oiꝫ ſanctorū tuorꝫ: precibus et meritis gl'ioſiſſimarū ſponſarū tuarū ſctiſſime vrſule ſociarūqꝫ ſuarum virginūqꝫ martyrū cōcedere digneris mihi et oibus eas venerātibus ſingulorumqꝫ ſuorꝫ pctōrū veniā / in aduerſis expediētem ꝓtectionē / ī ꝓſperis cōgruā directionē / et gratiā cōfirmādi ad tuā volūtatem. In fineqꝫ vite illarū viſibilē cōſolationē: et cū illis trāſitū ſecurū ad gloriam ſempiternā. Qui tecū viuit et reg.

¶ De ſancta apolonia. an. Virgo chriſti egregia pro nobis apolonia: funde preces ad dominū vt tollat omne noxium: ne pro reatu criminum morbo vexemur dentiū vel capitis torquētium. ℣. Specie tua et pulchritudine tua. ℟. Intende ꝓſpere ꝓcede et regna. Ore⁹.

Omnipotens ſempiterne deus: ſpes

et corona oĩbus tibi fideliter ſeruientib⁹/ qui beatã apoloniã gl̃ioſaʒ virginem et martyrem excuſſionẽ dentiũ ꝑ tui noĩs fide paſſam in celeſtib⁹ coronaſti: tribue q̃s oĩbus memoriã eius pie colẽtibus ꝑpetua pace gaudere: et a periculis tã aĩe ꝙ corporis liberari. Per xp̃m dñm nr̃m. Amen. ¶ De ſancta dorothea. añ.

Salue virgo dorothea / audi queſo vota mea: propter tuã paſſionẽ tutum meum fac agonem: virgo prudẽs formoſa: paradiſi vernans roſa. Salue virgo ſponſa chriſti: tu tres hoſtes que viciſti: nos vt ipſos ſuperemus tibi quoqꝫ cõregnemus apud chriſtũ impetrato tui interuentu grato. ℣. Diffuſa eſt gratia in labiis tuis. ℟. Propterea benedixit te de⁹ ineternum. Ore⁹.

Omnipotẽs ſempiterne de⁹: in cui⁹ noĩe glorioſa virgo et martyr dorothea multorũ tormẽtoꝝ genera ſuperauit: te ſuppliciter exoramus: vt ei⁹ interuentu cũcta pericula euincamus: ipſãqꝫ in noſtris neceſſitatib⁹ adiutricẽ celerem ſentiamus. Per xp̃m dñʒ nr̃m. Amen.

¶ Or̃o ad oẽs ſanctos et ſanctas dei.

O Vos oẽs ſancti et electi dei quibus deus preparauit regnum eternũ a principio: vos precor per charitateʒ qua dilexit vos deus ſuccurrite mihi miſerri mo pctōꝛi anteq̄ me moꝛs rapiat:cōcilia te me āteq̄ īfernus me deuoꝛet:o btā maria mat̄ dei virgo xp̄i pctōꝛū interuētrix: exaudi me/ſalua me/cuſtodi me:obtine michi pia dn̄a fidem rectā/ſpē certā/ꝑfectā charitatē/verā hūilitatē/caſtitatē: ſobꝛietatē: et poſt curſū vite mee ſocietateꝫ ꝑpetue btitudinis. Tu etiā ſctē michael cū oībus milibus angeloꝛū: oꝛa ꝓ me vt eripiar de poteſtate aduerſarioꝝ meoꝛū. Adiuua me obtine mihi amoꝛeꝫ dei: coꝛdis decoꝛem: et fidei vigoꝛē ⁊ celeſtis glorie iocūditatē. Vos quoqꝫ ſcti patriarche et ꝓphete poſcite michi a deo īdulgētiaꝫ penitētiam:cōtinentiā: ſanctāqꝫ ꝑſeuerātiam atqꝫ vitā eternam. O beati apl̄i dei ſoluite me a pctis: defendite me a penis inferni et de poteſtate tenebꝛarū cōfoꝛtare me:et ad regnū et̄nū me ꝑducite: precoꝛ etiā vos ſcti martyꝛes dei vt deť michi a deo charitas ſctā/pax ſincera/mens pura/vita caſta/et pctōꝛum remiſſio. O gl'ioſi cōfeſſoꝛes dei oꝛate ꝓ me:vt ꝑ vos mihi tribuať a deo celeſtis cōcupiſcētia: et moꝛū reuerentia: et criminū ablutio. Similiter et vos rogo oēs ſctē virgines dei adiuuate me vt habeā bonā volūtatem coꝛdis et coꝛpoꝛis ſanitatē/hūilitatē caſtitatem: et poſt curſum vite mee ſocietatem ꝑpetue btitudinis. O vos oēs ſcti et ſctē dei: vos depꝛecoꝛ quoqꝫ et ſupplico ſubuenite michi miſeremini mei miſericoꝛditer: et oꝛate pꝛo me inſtāter vt per veſtrā interceſſionē tribuatꝛ michi a deo cōſcientia pura cōpunctio vite eterne: cōſummatio laudabilis: quatenus ꝑ merita veſtra ꝑuenire valeā ad eťne btitudinis patriā pꝛeſtāte dño nr̄o ieſu chꝛiſto. Qui cū patre et ſpū ſācto viuit et regnat deꝰ. Per. Ps.lxxxv.ī quo monet ad oꝛatꝛ.

INclina dñe aurē tuā ⁊ exaudi me: quoniā inops et pauper ſum ego.

Cuſtodi aīam meā qm̄ ſāctus ſū: ſaluū fac ſeruū tuū deꝰ meus ſperantem in te.

Miſerere mei dñe qm̄ ad te clamaui tota die letifica aīam ſerui tui: qm̄ ad te dñe animam meam leuaui.

Quoniā tu dñe ſuauis et mitis: et multe mīe omnibus inuocantibus te.

Auribus percipe oꝛationem meam: intende voci depꝛecationis mee.

In die tribulationis me clamaui ad te: quia exaudi me.

Non eſt ſimilis tui in diis dñe: et non eſt ſecundum opera tua.

Oẽs gentes quaſcunq; feciſti venient et adorabũt coram te domine: et glorificabunt nomen tuum.

Quoniam magnus es tu et faciens mirabilia: tu es deus ſolus.

Deduc me domine in via tua et ingrediar in veritate tua letetur cor meum vt timeat nomen tuum.

Cõfitebor tibi dñe deꝰ ĩ toto corde meo: et glorificabo nomen tuũ ineternum.

Quia mĩa tua magna eſt ſup me et eruiſti aĩam meam ex inferno inferiori.

Deus iniqui inſurrexerũt ſup me: et ſynagoga potentiũ queſierũt aĩam meã: ⁊ non ꝓpoſuerunt te in conſpectu ſuo.

Et tu dñe deus miſerator ⁊ miſericors: patiens et multe mĩe et verax.

Reſpice in me et miſerere mei da iperiũ puero tuo: et ſaluũ fac filium ancille tue.

Fac mecũ ſignum in bono/ vt videant qui oderunt me et confundantur: qm̃ tu dñe adiuuiſti me et conſolatus es me.

Gloria patri. Sicut erat. Kyrieleyſon. Xp̃eleyſon. Kyrieleyſon. Pat nr̃. Aue ma. Et ne nos. ℣. Adoramꝰ crucis ſignaculũ. ℟.

Per q̄d ſalutis ſūpſimus ſacramētum. Oreꝰ.

SAnctifica q̄s dn̄e famuluꝫ tuū vel famulā tuā ſignaculo ſctē crucis: vt fiat obſtaculū cōtra ſeua iacula inimicorū oīm: defende me per lignū ſāctum tuū et preciū iuſti ſāguinis in quo me redemiſti. Qui cū deo pr̄e et ſpū ſancto viuis et regnas deꝰ. Per oīa ſcl'a ſcl'orum.

¶ Orō cotra mortalitatē hoīꝫ atq; peſtē.

Per ſignum thau ✠ a peſte epydimie libera nos ieſu. Hic eſt titulus triūphalis Jeſus nazarenus rex iudeoꝝ. Chriſtus venit in pace deꝰ homo factus eſt Jeſus. Amen. Sancte deus. Sctē fortis. Sctē et immortalis. Agnus dei qui tollis pctā mūdi miſerere nobis. Signatū eſt ſup nos lumen vultus tui dn̄e: dediſti leticiā in corde meo. ✠ Signū ſalutꝫ pone dn̄e in domibus in q̄bus habitamus: et non p̄mittas itroire angelū percutientē de celo. ✠ Pone ſignū tuū dn̄e et ꝓtege nos: et non erit in nobis plaga nocens. ℣. Miſerere noſtri dn̄e miſerere. ℟. Ut a peſte epydimie liberemur. Oremus.

VIſita nos q̄s dn̄e: ⁊ habitationem iſtā in oībus inſidiis inimici tuere et ꝓcul eas repelle: angele tui ſancti nos

Non eſt ſimilis tui in diis dñe: et non eſt ſecundum opera tua.

Oēs gentes quaſcunq; feciſti venient et adoꝛabūt coꝛam te domine: et gloꝛificabunt nomen tuum.

Quoniam magnus es tu et faciens mirabilia: tu es deus ſolus.

Deduc me domine in via tua et ingrediar in veritate tua letetur coꝛ meum vt timeat nomen tuum.

Cōfiteboꝛ tibi dñe deꝰ ĩ toto coꝛde meo: et gloꝛificabo nomen tuū ineternum.

Quia mīa tua magna eſt ſuꝑ me et eruiſti aīam meam ex inferno inferioꝛi.

Deus iniqui inſurrexerūt ſuꝑ me: et ſynagoga potentiū queſierūt aīam meā: ⁊ non ꝓpoſuerunt te in conſpectu ſuo.

Et tu dñe deus miſeratoꝛ ⁊ miſericoꝛs: patiens et multe mīe et verax.

Reſpice in me et miſerere mei da ĩperiū puero tuo: et ſaluū fac filium ancille tue.

Fac mecū ſignum in bono/ vt videant qui oderunt me et confundantur: qm̄ tu dñe adiuuiſti me et conſolatus es me.

Gloꝛia patri. Sicut erat. Kyꝛieleyſon. Xpeleyſon. Kyꝛieleyſon. Pat nr̄. Aue ma. Et ne nos. ℣. Adoꝛamꝰ crucis ſignaculū. ℟.

Per q̃d ſalutis ſũpſimus ſacramẽtum. Oreꝰ.

SAnctifica q̃s dñe famuluꝫ tuũ vel famulã tuã ſignaculo ſctẽ crucis: vt fiat obſtaculũ cõtra ſeua iacula inimicorũ oĩm: defende me per lignũ ſãctum tuũ et preciũ iuſti ſãguinis in quo me redemiſti. Qui cũ deo pr̃e et ſpũ ſancto viuis et regnas deꝰ. Per oĩa ſcl'a ſcl'orum.

Orõ cõtra mortalitatẽ hoĩs atq̃ peſtẽ.

Per ſignum thau ✠ a peſte epydimie libera nos ieſu. Hic eſt titulus triũphalis Jeſus nazarenus rex iudeoꝝ. Chriſtus venit in pace deꝰ homo factus eſt Jeſus. Amen. Sancte deus. Sctẽ fortis. Sctẽ et immortalis. Agnus dei qui tollis pctã mũdi miſerere nobis. Signatũ eſt ſup nos lumen vultus tui dñe: dediſti leticiã in corde meo. ✠ Signũ ſalutꝫ pone dñe in domibus in q̃bus habitamus: et non p̃mittas ĩtroire angelũ percutientẽ de celo. ✠ Pone ſignũ tuũ dñe et p̃tege nos: et non erit in nobis plaga nocens. ℣. Miſerere noſtri dñe miſerere. ℟. Ut a peſte epydimie liberemur. Oremus.

VIſita nos q̃s dñe: ⁊ habitationem iſtã in oĩbus inſidiis inimici tuere et p̃cul eas repelle: angele tui ſancti nos et inhabitātes ea in pace cuſtodiāt et benedicant ſemper: et nos famuli tui ab oī peſtilentia ſubitanea et impꝛouiſa moꝛte liberent. Per chꝛiſtū dñz nr̄m. Amen.

¶ De beato rege henrico. an̄.

Rex henricus ſis amicus nobis in anguſtia. Cuius pꝛece: nos a nece ſaluemur perpetua. Lampas moꝛum: ſpes egroꝛum ferens medicamina. Sis tuoꝛum famuloꝛum ductoꝛ ad celeſtia. Pax in terra: non ſit guerra oꝛbis per confinia. Uirtus creſcat et ferueſcat caritas per aīa. Non ſudoꝛe vel doloꝛe moꝛiatur ſubito: ſed viuamus et plaudamus celis ſine termino. ℣. Oꝛa pꝛo nobis deuote rex henrice. ℟. Ut per te cūcti ſuperati ſint inimici. Oꝛemus.

Preſta queſumus omnipotens et miſericoꝛs deus: vt qui deuotiſſimi regis henrici merita miraculis fulgētia/ pie mentis affectu recolimus in terris ei⁹: et oīm ſanctoꝛū tuoꝝ interceſſionibus ab omni peſte/febꝛe/moꝛbo/ac impꝛouiſa moꝛte/ceteriſqꝫ eruamur malis/ et gaudia ſuperna adipiſci mereamur. Per dominum noſtrum ieſum chꝛiſtū filium tuum. Qui tecum viuit et regnas deus. Per oīa ſc̄la ſc̄loꝛum. Amen. Pat

¶ De ſancto rocho. an̄.

O q̄ magnificum eſt nomen tuum beate roche qui tuis interceſſionibus multitudinem languentium noſtri ſaluare: et omnibus nomen tuum glorioſum commemorãtibus te propicium exhibere: veni et ſalua nos a morbo epydimie: et aerꝭ temperiem nobis concede. ℣. Ora ꝓ nobis beate roche. ℞. Ut digni efficia. Oremus.

Omnipotēs ſempiterne deus: q̇ meritis et precibꝰ beatiſſimi rochi confeſſoris tui quādam peſtē generalē reuocaſti: preſta ſupplicibꝰ tuis: ut q̇ pro ſimili peſte reuocāda ad ipſum ſub tua cōfugiūt fiducia: ipſiꝰ gl̃ioſi cōfeſſoris tui precamine/ab ipſa peſte epydimie: ⁊ ab oīni perturbatiōe liberentur. Per chriſtum.

¶ De ſctō edwardo rege ⁊ mart. an.

Aue ſancte rex edwarde inter celi lilia meritis tuis exornaris regnātes in gl̃ia: nos oēs te diligentes/duc ad vera gaudia. ℣. Ora pro nobis beate rex edwarde. ℞. Ut digni effi. Oreꝰ.

Omnipotēs ſempiterne deus: q̇ donaſti beatiſſimo regi edwardo gloriam terrene poteſtatis in diuinū cōuertere amorē: tribue nobis q̄s ex eiꝰ imitatiōe ꝓ amore tuo ꝓſpera mūdi deſpicere et nulla eiꝰ aduerſa formidare. Per xp̄z.

¶ A pꝛayer to ſaynt heraſme.

Sancte heraſme martyꝛ chriſti pꝛecioſe q̄ in die dn̄ico deo oblatus fuiſti ⁊ de eo magnā leticiā ſuſcepiſti. Suſcipe hāc oꝛationem ꝓ ſalute coꝛpis mei ⁊ aīe mee vt deus per tuā oꝛationē dignetur mihi tribuere victū et veſtitū: in hoꝛa moꝛtis mee verā confeſſionē / cōtritionē / et ſalutare ſacramētū cū vnctione olei ſctī ī bonis operib⁹ cū recta fide cū illis que deo ⁊ tibi placita ſūt ad laudē et honoꝛē / michi autē ad cōſolationē. Modo ſctē heraſme tibi cōmendo coꝛpus meū et aīam meā / vt deus ꝑ tuā oꝛationē dignet̄ michi tribuere gratiā: et cōmēdo tibi cōſiliū meū / oēs actus meos et oīa mihi ſubiecta: vt eruas me ab oībus īimicis meis viſibilibus et inuiſibilib⁹ qui michi cupiunt aduerſare: vt non poſſit michi nocere in aliquo: vel vllū damnū inferre aīe mee: vel coꝛpoꝛi meo / turpiter / vel doloſe / oculte / ſeu manifeſte. Quia tibi deus ꝑmiſit: vt quicūqꝫ nomē tuū īuocauerit: quicq̄d petierit firmiter īpetrabit. Suſcipe me ſctē hereſme in tuā ſāctā fidē et gratiā: et cōſerua me ab oī malo per hos octo dies: et preſta mihi illos peragere cū recta fide et oī ꝓſperitate et gratia ad finē vite mee: vt non ꝓficiat in me vlla inimicoꝝ volūtas tibi ad laudē et honorē/ mihi autē ad cōſolationē et gratiā. ¶Tibi ſctē heraſme cōmendo corpus et aīam meā: et oēs michi cōfeſſiōe et orōne vel cōſanguinitate cōiunctos: et oēs actus meos vt viuāt cū omni ꝓſperitate/ pace et gaudio nunc et imperpetuum. Amen.

¶Sequuntur quinq; deuotiſſime orōnes ad qnq; plagas dn̄i nr̄i ieſu xp̄i dicende ante crucifixum genibus flexis.

Laus honor et gloria ⁊ gratiarum actio ſit tibi ꝓ ſacratiſſimo vulnere dextere manus tue dn̄e ieſu xp̄e: ꝑ hoc ſacrū vulnus remitte michi oīa pctā que vnq̄ erga te feci quinq; ſenſibus meis: et oīa pctā quecūq; cōtra te deliqui cogitatione/ locutiōe/ opere in negligētia tui ſeruitii: in delectatiōe praua/ dormiēdo/ vel vigilādo ſponte vel neſcienter. Et per venerabilē paſſionē tuā da michi piiſſimaꝫ mortē tuam et ſacratiſſima vulnera tua digna memoria recolere: et te donāte corporis mei mortificatione tibi gratias exhibere. Amen. Pat nr̄. Aue maria.

Laus honoꝛ et gl̃ia ⁊ gr̃arum actio ſit tibi ꝓ ſacratiſſimo vulnere ſiniſtre manꝰ tue ſuauiſſĩe ieſu. Per hoc ſacrũ vulnꝰ miſerere mei/et quicq̇d tibi diſplicet ĩ me dignare mutare. Da michi victoꝛiã cõtra hoſtes nequiſſimos: vt tua ꝟtute valeaꝫ eos ſuperare. Et ꝑ amariſſimã moꝛtem tuã libera me ab oĩbꝰ periculis pꝛeſentis vite et future: et fac me dignũ gratia tua in regno tuo. Amen. Pat̃ no. Aue ma.

Laus honoꝛ et gl̃ia et gr̃arum actio ſit tibi ꝓ ſacratiſſĩo vulnere dextri pedis tui melliflue ieſu. Per hoc ſacrũ vulnꝰ ꝯcede mihi dignã penitẽtiã agere ꝓ pctis meis Et ꝑ piiſſimã moꝛtẽ tuã te ſuppliciter deprecoꝛ: vt me famulũ tuũ diebus ac noctibus in volũtate tua cuſtodias: et ab oĩ aduerſitate aĩe et coꝛpoꝛis eripias: aĩam meã in die tremẽdo in tuã fidẽ et miãm ſuſcipias: et ad gaudia eterna perducas. Amen. Pat̃ no. Aue ma.

Laus honoꝛ et gl̃ia et gr̃arũ actio ſit tibi ꝓ ſacratiſſĩo vulnere ſiniſtri pedis tui piiſſime ieſu. Per hoc ſacrũ vulnus cõcede michi veniã et plenã ĩdulgẽtiã pctõꝛũ meoꝝ vt te ſuccurrẽte merear iudiciũ vltionis euadere. Et per ſctiſſimã moꝛtem tuam te deprecor piiſſime dñe ieſu xp̄e: vt ante diē exit⁹ mei ſacramētū dulciſſimi corpis et ſāguinis tui: cū vera cordis cōtritione et ītima pctōrū cōfeſſiōe et perfecta penitētia et caſtitate mētis et corporis digne merear ꝑcipere ⁊ cū ſacrati olei vnctione ad eternā ſalutē ꝑuenire. Amē. Pat noſter. Aue ma.

Laus honor et gloria et grārū actio / ſit tibi ꝓ ſacratiſſimo vulnere lateris tui benigniſſime ieſu. Per hoc ſacrū vulnus: et propter hanc ſacratiſſimā miſe tue largitatem quam in apertione laterꝫ tui oſtēdiſti: te deprecor piiſſime ieſu vt ſicut per baptiſmum ab originali peccato me mūdaſti: ſic per precioſiſſimum ſanguinem tuum qui hodie toto orbe terrarum immolatur et ſumitur liberes me ab omnibus malis preteritis / preſentibus et futuris. Et per ſacratiſſimam mortem tuaꝫ da mihi fidem rectam / ſpem firmam / caritatemqꝫ perfectam: vt te toto corde totaqꝫ virtute diligam. Confirma me in omnibus bonis operibus: et da mihi fortem perſeuerantiam in tuo ſancto ſeruitio: vt tibi perfecte placere valeam hic et ſine fine. Amen. Pat no. Aue maria.

¶ Iſte orationes debent dici in agonia mortis per ſacerdotem pro infirmo. Et quilibet poteſt dicere pro ſemetipſo ſicut hic ſtat. Primo dic. Kyrieleyſon. Xp̄eleyſon. Kyrieleyſon. Dn̄e miſerere noſtri. Pat nr̄. Aue ma. Saluator mūdi ſalua nos q̄ per crucē tuā et ſanguinē tuū: redemiſti nos. Auxiliare nos dep̄camur de⁹ noſter. Oremus.

Domine ieſu chriſte per agoniā et orationē tuā ſctiſſimā qua oraſti ꝓ nobis in monte qn̄ fact⁹ eſt ſudor tuus tanq̄ gutte ſanguinis decurrentis i terram obſecro te vt multitudinez ſudoris tui ſanguinei quā pre timoris anguſtia copioſiſſime effudiſti offerre dignerꝭ deo patri oīpotēti cōtra multitudinē pctōrū meorū: et libera me in hora mortis mee ab oīb⁹ penis et anguſtiis quas ꝓ pctis meis me timeo meruiſſe. Qui cū deo patre et ſpū ſancto viuis et regnas de⁹. Per oīa. ¶ Secundo dic. Kyrieleyſon. Xp̄eleyſon. Kyrieleyſon. Pat no. Aue ma. Dn̄e miſerere nobis. Sctifica nos dn̄e ſignaculo ſctē crucis vt fiat nobis obſtaculum cōtra ſeua iacula oīm inimicorū defende nos dn̄e per lignuz ſanctū tuū et per precium iuſti ſanguinis tui cum quo nos redemiſti. Oꝛemus.

Domine ieſu chꝛiſte qui pꝛo nobis moꝛi dignatꝰ es in cruce: obſecro te vt oēs amaritudines oīm paſſionum tuarū quas pꝛo nobis pctōꝛibus in cruce ſuſtinuiſti qn̄ ſāctiſſima aīa tua egreſſa eſt a ſctiſſimo coꝛpoꝛe tuo offerre dignerꝭ deo patri oīpotēti ꝑ aīa mea infirma: et libera me ī hoꝛa exitus mei ab oībus penis ⁊ paſſionibꝰ quas ꝑ pctis meis me timeo meruiſſe. Qui viuis et reg. Tertio dic. Kyꝛieleyſon xp̄eleyſon. Kyꝛieleyſon. Dn̄e miſerere nobis. Pat nr̄. Aue maria. Pꝛotege et ſalua/ benedic et ſāctifica dn̄e populū cūctū: et a me famulū tuū ꝑ crucis ſignaculū moꝛbos auerte coꝛpoꝛis et aīe et cōtra hoc ſignū nullū ſtet periculū. Qui viuis et regnas deꝰ. Per oīa. Oreꝰ.

Domine ieſu chꝛiſte q̄ per os ꝓphete tui dixiſti: in charitate ꝑpetua dilexi te/ et ideo attraxi te michi miſerās tui obſecro te vt eādē caritatē tuā que de celis ad terrā ad tollerantias oīm paſſionū tuarū traxit offerre et oſtēdere digneris deo patri oīpotēti cōtra oēs penas et paſſiōes meas quas ꝑ pctis meis me timeo meruiſſe. Salua aīam meā in hora exit⁹ ſui aperi ei ianuā vite: ⁊ fac me gaudere cū ſctis tuis in gl'ia. Qui viuis et regnas de⁹. Per oīa ſcl'a ſcl'oꝝ. Amen.

Pater noſter. Aue ma.

DOmine ieſu chriſte qui redemiſti nos precioſo ſanguīe tuo: ſcribe in aīa mea vulnera tua cū precioſo ſanguīe tuo vt diſcam ī eis legere tuū dolorē ⁊ amorē. Dolorē cōtra oēs dolores anguſtias et penas quas ꝑ pctis meis me timeo meruiſſe. Amorē vt viuā tibi amore inuiolabili quo a te oīb⁹ electis tuis nunq̄ poſſim imperpetuū ſeparari: fac me dn̄e participē ſctiſſime īcarnatiōis/paſſionis reſurrectiōis et aſcēſiōis tue. Fac me participē oīꝫ orōnū ⁊ beneficioꝝ q̄ ſūt ī eccl'ia tua ſctā: fac me participē oīm benedictionum grārū/meritoꝝ/ ⁊ gaudioꝝ oīꝫ electorū tuoꝝ q̄ tibi placuerūt ab initio mūdi: et cōcede michi vt cū his oīb⁹ ī tuo cōſpectu gaudeā in eternum. Qui cū deo patre ⁊ ſpū ſancto viuis et regnas deus. Per oīa ſcl'a ſcl'oꝝ. ¶ Orō ad patrem.

Pater de celis deus miſerere nobis. Ore⁹.

DOmine ſancte pater oīpotēs eterne de⁹: q̄ coequalem cōſubſtantia lem et coeternū tibi ante oīa ſcā filium ineffabiliter genuiſti: cum quo atqꝫ cum ſācto ſpiritu ex te eodemqꝫ filio procedente celum terram: atqꝫ omnia quecunqꝫ exiſtunt viſibilia et inuiſibilia mirabiliter creaſti. Tibi gratias ago: te adoro: te laudo: te benedico: teqꝫ magnifico. Eſto michi propicius miſerrimo peccatori: et ne deſpicias me opus manuum tuaruꝫ: ſed libera/ſalua et adiuua me propter nomen tuum. Qui viuis et regnas deus. Per oīa ſcā ſcōrum. Amen.

¶ Oratio ad filium.

Fili redemptor mundi deus: miſerere nobis.

Domine ieſu chriſte fili dei viui: q̄ es verus et omnipotēs deꝰ: ſplendor et ymago patris: ⁊ vita eterna cui eſt vna cum eterno patre et ſpiritu ſancto: equalis honor/eadē gloria: coeterna maieſtas. Tibi gratias ago/te adoro/te laudo/te benedico: teqꝫ glorifico: ne me obſecro perire patiarꝫ: ſed ſalua et adiuua me propter nomen ſanctum tuum. Qui viuis et regnas deus. Per omnia ſecula ſeculorum. Amen.

¶ Oratio ad ſpiritum ſanctum.

Spiritus ſancte deus: miſerere nobis.

Domine ſpiritus ſancte deus q̄ coequalis/conſubſtātialis et coet̄nus patri filioq; exiſtēs: ab eis īeffabiliter procedens quiq; ſup eūdem dn̄m noſtrum ieſum chriſtū in colūbe ſpecie et ſupra ſāctos diſcipulos ſuos in linguis igneis deſcēdiſti. Tibi gr̄as ago/te adoro/te laudo te bn̄dico/teq; glorifico: repelle a me queſo tenebras toti' iniq̄tatis et p̄fidie: et accende in me lumen mīe tue: et ignē ſanctiſſimi amoris tui. Qui viuis et regnas deus. Per oīa ſcl'a ſcl'oꝝ. Amen.

¶ Oratio ad patrem.

Kyrieleyſon. Pater de celis deus miſerere nobis. Qui mūdum mirabiliter de nichilo creaſti: miſerere nobis. Qui vnigenitū tuum ꝑ nobis ad mortē tradidiſti: miſerere nobis. Qui celum et terrā virtute gubernas: miſerere nobis.

¶ Oratio ad filium.

Kyrieleyſon. Fili redemptor mundi deus: miſere nobis. Qui de virgīe maria incarnari voluiſti: miſerere nobis Qui de ſanguīe tuo precioſo nos a pc̄tis abluiſti: miſererere nobis. Qui ſurgēs a mortuis in celū victor aſcēdiſti: miſerere nobis. ¶ Oratio ad ſpiritum ſanctum.

Kyrieleyſon. Spiritus ſancte deus: miſerere nobis. Qui in colūbe ſpecie ſuper chriſtum deſcēdiſti: miſerere nobis. Qui ſuper apoſtolos veniēs ī igneis linguis apparuiſti: miſe. nob. Qui corda victorꝝ tua gratia cōfirmas: miſe. nob.

¶ Oratio ad ſanctam trinitatem.

Sancta trinitas vnus deus: miſerere nobis. O beata et benedicta et gl'ioſa trinitas: miſerere nobis. O ſacra ſumma et ſempiterna trinitas: meſerere nobis. O amabilis/laudabilis et ineffabilis trinitas: miſe. nob. O vere gl'ioſa et ineffabilis trina et vna deitas: ſumma et incōparabilis bonitas eterna et ſuauiſſima triū pſonarū indiuiſa maieſtas. O pater bone: O fili pie. O ſpirit⁹ paraclite. O lumen indeficiēs vnus de⁹: cuius opus vita: cui⁹ amor gratia: cuius contēplatio gloria oīm ſctōrum. Te dn̄e īuoco/te adoro: te toto cordis affectu nūc et in ſeculū benedico. Alpha et oo agyos emanuel. Sancte de⁹: ſctē fortis: ſācte et īmortalis: miſerere nobis. Memēto mei deus me⁹ in bonū: et da ꝓpici⁹ veniaz ne pereat opus manuū tuarū. Tu es enim creator meus: tu es ſpes mea: tu ſalutare meum dn̄e ex quo oīa: per quem oīa: in quo oīa tibi gloꝛia in ſecula. Amen.

¶ For women trauelyng of childe. ps.

Beatus vir qui non abiit in cōſilio impiorum: ⁊ in via pctōꝝ non ſtetit: et in cathedꝛa peſtilentie non ſedit.

Sed in lege domini voluntas eius: et in lege eius meditabitur die ac nocte.

Et erit tanq̄ lignum quod plantatum eſt ſecus decurſus aquarū: quod fructuz ſuum dabit in tempoꝛe ſuo.

Et folium eius non defluet: et oīa quecunq; faciet pꝛoſperabuntur.

Non ſic impii non ſic: ſed tanq̄ puluis quem pꝛoiicit ventus a facie terre.

Ideo non reſurgūt impii in iudicio: neq; peccatoꝛes in conſilio iuſtoꝛum.

Quoniam nouit dn̄s viam iuſtoꝛum: ⁊ iter impioꝛum peribit.

Gloꝛia patri et filio et ſpiritui ſancto.

Sicut erat in pꝛincipio et nunc et ſemp et in ſcl'a ſeculoꝛum. Amen. ✠ Maria peperit chꝛiſtum. ✠ Anna mariam. Elizabeth iohannem. ✠ Cecilia remigium. ✠ Sic me feliciter parere concedat omnipotens deus in perfecto maturitatis tempoꝛe. Amen.

¶ A deuout inuocacion and prayer of all the bleſſed names of our lorde ieſu cryſt.

OMnipotēs dn̄s. ✠ xp̄s. ✠ meſſias ✠ ſother. ✠ emanuel. ✠ ſabaoth ✠ adonay. ✠ vnigenitus. ✠ via. ✠ vita. ✠ manus. ✠ homo. ✠ vſyon. ✠ ſaluator. ✠ alpha ✠ et oo. ✠ fons ✠ origo ✠ ſpes ✠ fides ✠ charitas ✠ oza ✠ agnus ✠ ouis ✠ vitulus ✠ ſerpēs. ✠ aries ✠ leo ✠ vermis ✠ prim⁹ ✠ nouiſſimus ✠ rex ✠ pater filius ✠ ſpiritusſanctus ✠ ego ſum ✠ qui ſum ✠ creator ✠ eternus ✠ redēptor ✠ trinitas ✠ vnitas ✠ clemens ✠ caput ✠ otheotecos ✠ tetragramaton. ✠ Iſta noīa me ꝓtegāt et defendāt ab oī aduerſitate: plaga et infirmitate corporis ⁊ aīe plene liberēt et aſſiſtent mihi in auxiliū. Iſta noīa regum videlicet Iaſpar/ Melchior/ Balthazar. Et duodecim apoſtoli dn̄i noſtri ieſu chriſti: quorū noīa ſūt hec. Petrus/ Paulus/ Andreas/ Iacobus/ Philipus/ Iacobus/ Symon/ Thadeus/ Thomas/ Bartholomeus. Et quattuor euangeliſte: quorum nomina ſunt hec. Marcus/ Mathe⁹/ Lucas/ Iohānes michi aſſiſtāt in oībus neceſſitatibus meis ac me defendant et liberāt ab oībus periculis/ tentationibus ⁊ anguſtiis copis et aīe: et ab vniuerſis malis pꝛeſentibꝰ pꝛeteritis et futuris me cuſtodiāt nunc et in euum. Amen. Oꝛemus.

O Domine ieſu chꝛiſte in tuā ꝓtectionem me īdignū famulū tuū vel famulā tuaz. N. hodie et oī tpe cōmitto in ꝓtectionē angeloꝝ et archāgeloꝛū: et in pꝛotectionē apłoꝝ/ ꝓphetarū/ martyꝛū/ cōfeſſoꝝ/ et virginū: et in ꝓtectionē oīm ſanctoꝝ tuoꝛū: tali cōmiſſiōe qua cōmiſiſti ſanctā virginē mariā matrē tuā ſācto iohāni euāgeliſte in cruce taliter me īdignuz famulū tuū vel famulā tuam. N. hodie et oī tempoꝛe cuſtodire/ benedicere/ ꝓtegere ſaluare digneris: a ſubitanea et impꝛouiſa moꝛte: et ab oī fantaſmate diabolico: et ab oībus hoſtibꝰ meis viſibilibus et inuiſibilibus. Amen. Pat noſt.

Oratio cōtra tonitrua et tempeſtates.

Titulus triumphalis Ieſus nazarenꝰ rex iudeoꝝ. Chꝛiſtus vincit: chꝛiſtus regnat: chꝛiſtus nos benedicat: et ab oī tonitruo: tempeſtate: et ab omni malo liberet ⁊ defendat. Amen. Ecce ✠ crucē dñi fugite partes aduerſe: vicit leo de tribu iuda radix dauid all'a. Kyrieleyson. Christeleyson. Kyrieleyson. Pat nr̄. Et ne nos Sed libera. Oreꝰ.

Omnipotens sempiterne deꝰ parce metuētibus: vt post noxios ignes nubium vimqꝫ ꝓcellarū: in materiā tue laudis trāseat tue cōminatio potestatis. Per christū dn̄m nostrum. Amen.

¶ Si quis istam orationem sequentem deuote frequētando dixerit: quicq̄d debite et iuste petierit/ obtinebit. Antiphona.

Sancti per fidem vicerunt regna: operati sūt iustitiam adepti sunt promissiones. ℣. Exultent iusti in conspectu dei. ℟. Et delectentur in leticia. Oreꝰ.

Omnipotens sempiterne deus: qui sanctorum tuorum dionisii/ georgii/ christofori/ blasii/ egidii/ anthonii/ eutropii/ pāthaleonis/ liuini/ eustachii/ leonardi/ nichasii/ atqꝫ cirici: sanctarū virginum ⁊ matronū suaruꝫ katherine/ margarete/ barbare/ marthe/ honorine: dorothe: wenefrede: christine: fredeswide: atqꝫ iulite: et decem milia martyrū: ⁊ vndecim milia virginū patrocinia inuocantibus: tuum in angustiis ꝓmisisti succursum: tribue nobis quesumus eorum interceſſione ſalutarem nr̄e petitionis effectū: ⁊ auxiliū in cūctis neceſſitatib⁹ opoꝛtunum. Per xp̄z. In ſūptiōe coꝛpis xp̄i.

Dn̄e non ſum dignus vt ītres ſub tectū meū: ſed tantū dic verbo et ſanabitur aīa mea. ¶ Poſt ſumptionem coꝛpis xp̄i.

GRatias ago tibi oīpotēs et miſericoꝛs deus me⁹: gr̄arū actiōes tremende tue maieſtati piiſſime et īmenſe pat̄ habeo: q2 me īdignū ⁊ miſerū pctōꝛē̄ pꝛecioſo coꝛpe et ſāguīe filii tui dn̄i nr̄i ieſu xp̄i cōſolari et ſatiari dignat⁹ es. Queſo igit̄ dulciſſīe dn̄e ieſu vt hec ſctā cōmunio nō ſit mihi ad iudiciū ⁊ cōdemnationē: ſed tua gr̄a et pietate ſit michi ſuauitas et dulcedo aīe mee: ſal⁹ et ſctitas in oī tētatione: pax et gaudiū in oī tribulatiōe lumē et virt⁹ in oī v̄bo et opere: ſolatiū ⁊ tutela finalis in moꝛte ad euadēdas ⁊ cōterendas oīm inimicoꝛū meoꝝ inſidias: pꝛoficiat michi ad ſalutē coꝛpis et aīe in vitā eternam. Et pꝛeſta michi dn̄e vt ibi nulla r̄maneat pcti macula: vbi tam ſancta introierūt ſacramenta. Amen.

¶ Sequuntur ſeptem pſalmi penitentiales. an̄. Ne reminiſcaris.

¶ De pinitentia pro peccatis agenda: cum quis minas dei ſentit/et ſe territum videt. ps̄. vi.

Domine ne in furore tuo arguas me: neqꝫ in ira tua corripias me.

Miſerere mei dn̄e quoniaꝫ infirmus ſum: ſana me dn̄e q̄m cõturbata ſũt oſſa mea.

Et anima mea turbata eſt valde: ſed tu domine vſqꝫ quo.

Conuertere dn̄e et eripe animã meam: ſaluum me fac ꝓpter miſericordiã tuã.

Quoniam non eſt in morte q̄ memor ſit tui: in inferno autē quis cõfitebitur tibi.

Laboraui in gemitu meo lauabo ꝑ ſingulas noctes lectum meum/lachrymis meis ſtratum meum rigabo.

Turbatus eſt a furore oculus meus: inueteraui inter omnes inimicos meos.

Diſcedite a me omnes qui operamini iniquitatem: quoniam exaudiuit dominus vocem fletus mei.

Exaudiuit dn̄s deprecationem meam: dn̄s orationem meam ſuſcepit.

Erubeſcant et conturbentur vehementer omnes inimici mei: conuertantur et erubeſcant valde velociter.

Gloria patri et filio et ſpiritui ſancto.

Sicut erat in principio et nunc et ſemper et in ſcl'a ſcl'orum. Amen. ¶ Oratio penitentis / eorū qui miſam dei conſecuti ſunt felicitatem cogitantis. ps. xxxi.

Beati quorum remiſſe ſūt iniquitates: et quorum tecta ſūt peccata.

Beatus vir cui non imputauit dñs peccatum: nec eſt in ſpiritu eius dolus.

Quoniam tacui iueterauerūt oſſa mea: dum clamarem tota die.

Quoniam die ac nocte grauata eſt ſup me manus tua conuerſus ſum in erūna mea: dum configitur ſpina.

Delictum meum cognitum tebi feci: et iniuſtitiam meam non abſcondi.

Dixi cōfitebor aduerſū me īiuſtitiā meā dño: et tu remiſiſti īpietatē peccati mei.

Pro hac orabit ad te omnis ſanctus: in tempore oportuno.

Veruntamen in diluuio aquarū multarum: ad eum non approximabunt.

Tu es refugium meum a tribulatione que circundedit me: exultatio mea erue me a circundantibus me.

Intellectũ tibi dabo ⁊ iſtruã te ĩ via hac qua gradieriꝫ: firmabo ſuꝑ te ocłos meos

Nolite fieri ſicut equus et mulus: quibus non eſt intellectus.

In chamo et freno maxillas eorum cõſtringe: qui non approximant ad te.

Multa flagella peccatoris: ſperãtem autem in dño miſericordia circundabit.

Letamini in dño et exultate iuſti: et gloriamini oẽs recti corde. Gl'ia pa. Sicut erat. ¶ Oratio ad dei mitigãdam iram cum illa propter peccata in ipſum commiſſa timetur. Ps. cxxxvii.

Domine ne in furore tuo arguas me: neqꝫ in ira tua corripias me.

Quoniam ſagitte tue infixe ſunt michi: et confirmaſti ſuper me manum tuam.

Non eſt ſanitas in carne mea: a facie ire tue non eſt pax oſſibus meis a facie peccatorum meorum.

Quoniam iniquitates mee ſupergreſſe ſunt caput meũ: et ſicut onus graue grauate ſunt ſuper me.

Putruerunt et corrupte ſunt cicatrices mee: a facie inſipientie mee.

Miſer factus ſum ⁊ curuatꝰ ſum vſqꝫ in

finem:tota die contriſtatus ĩgrediebar.

Quoniam lumbi mei impleti ſũt illuſionibus:et non eſt ſanitas in carne mea.

Afflictus ſum et humiliat⁹ ſum nimis: rugiebam a gemitu coꝛdis mei.

Domine ante te omne deſideriũ meũ:⁊ gemitus meus a te non eſt abſcõditus.

Coꝛ meum conturbatum eſt dereliquit me virtus mea ⁊ lumen oculoꝛum meorum:et ipſum non eſt mecum.

Amici mei et pꝛoximi mei:aduerſũ me appꝛopinquauerunt et ſteterunt.

Et qui iuxta me erant de lõge ſteterũt: et vim faciebãt q̃ querebãt aĩam meam.

Et qui inquirebãt mala mihi locuti ſũt vanitates:et dolos tota die meditabant.

Ego autem tanq̃ ſurdus non audiebã: et ſicut mutus non aperiens os ſuum.

Et factus ſum ſicut homo non audiẽs: et non habens in oꝛe ſuo redargutiones.

Quoniam in te domine ſperaui:tu exaudies me domine deus meus.

Quia dixi nequando ſupergaudeãt michi inimici mei:et dum cõmouentur pedes mei ſuper me magna locuti ſunt.

Quoniam ego in flagella paratus ſum: et doloꝛ meus in cõſpectu meo ſemper.

Quoniam iniquitatem meam annunciabo: et cogitabo pro peccato meo.

Inimici autem mei viuunt et cõfirmati ſunt ſuper me: et multiplicati ſunt qui oderunt me inique.

Qui retribuunt mala pro bonis detrahebãt mihi: qm̄ ſequebar bonitatem.

Ne derelinquas me domine: deꝰ meus ne diſceſſeris a me.

Intende in adiutorium meum: domine deus ſalutis mee. Gl̄ia patri.

¶ Oratio penitentis/a peccato ad deum redeũtis/et eiꝰ miãm feruẽter ĩplorãtis.

Miſerere mei deus: ſcd̄m magnam miſericordiam tuam.

Et ſecũdum multitudinem miſerationum tuarum: dele iniquitatem meam.

Amplius laua me ab iniquitate mea: ⁊ a peccato meo munda me.

Quoniã iniq̃tatẽ meã ego cognoſco: et peccatum meũ cõtra me eſt ſemper.

Tibi ſoli peccaui/et malum coram te feci: vt iuſtificeris in ſermonibus tuis/et vincas cum iudicaris.

Ecce enim in iniq̃tatibus cõceptus ſuz: et in peccatis cõcepit me mater mea.

Ecce enim veritatem dilexiſti: ĩcerta et occulta ſapientie tue manifeſtaſti mihi.

Aſperges me dñe yſopo et mūdabor: lauabis me/et ſuper niuem dealbabor.

Auditui meo dabis gaudium ⁊ leticiā: et exultabunt oſſa humiliata.

Auerte faciem tuam a peccatis meis: ⁊ omnes iniquitates meas dele.

Cor mundum crea in me deus: et ſpiritum rectū innoua in viſceribus meis.

Ne proiicias me a facie tua: et ſpiritum ſanctum tuum ne auferas a me.

Redde michi leticiam ſalutarꝫ tui: et ſpiritu principali confirma me.

Docebo iniquos vias tuas: et impii ad te conuertentur.

Libera me de ſanguinibus deus deus ſalutis mee: et exultabit lingua mea iuſtitiam tuam.

Domine labia mea aperies: et os meuꝫ annunciabit laudem tuam.

Quoniā ſi voluiſſes ſacrificiū dediſſem vtiqꝫ olocauſtis non delectaberis.

Sacrificium deo ſpiritus cōtribulatus: cor contritum et humiliatum deus non deſpicies.

Benigne fac dñe in bona voluntate tua ſyon: vt edificentur muri hieruſalem.

Tunc acceptabis ſacrificiū iuſtitie oblationes et olocauſta: tūc imponēt ſuper altare tuū vitulos. Gl'ia pa. ¶ Inuocatio dei in longa oppreſſione: cum quis vite malis afficit᷑ et ī ſolo deo cōſolatiōez q̄rit.

Domine exaudi oꝛationem meaꝫ: et clamoꝛ meus ad te veniat.

Non auertas faciem tuā a me: in quacūqꝫ die tribuloꝛ inclina ad me aurē tuā.

In quacunqꝫ die inuocauero te: velociter exaudi me.

Quia defecerunt ſicut fumus dies mei: et oſſa mea ſicut cremium aruerunt.

Percuſſus ſum vt fenū ⁊ aruit coꝛ meū qꝛ oblitus ſum comedere panem meū.

A voce gemitus mei adheſit os meum carni mee.

Similis factus ſum pellicano ſolitudinis: factus ſū ſicut nicticoꝛax ī domicilio.

Vigilaui et factus ſum ſicut paſſer: ſolitarius in tecto.

Tota die expꝛobꝛabāt mihi īimici mei: et q̄ laudabāt me aduerſū me iurabāt.

Quia cinerem tanq̄ panem manducabam: et potum meū cū fletu miſcebam.

A facie ire indignationis tue: quia eleuans alliſiſti me.

Dies mei ſicut vmbra declinauerunt: ⁊ ego ſicut fenum arui.

Tu autem domine in eternum permanes: et memoriale tuum in generatione et generationem.

Tu exurgens dñe miſereberis ſyon: qꝛ tempus miſerendi ei⁹ qꝛ venit tempus.

Quoniã placuerunt ſeruis tuis lapides eius: et terre eius miſerebuntur.

Et timebunt gentes nomen tuum dñe et oẽs reges terre gloriam tuam.

Quia edificauit dominus ſyon: et videbitur in gloria ſua.

Reſpexit in orationem humiliũ: et non ſpreuit precem eorum.

Scribãtur hec in generatione altera: et populus qui creabitur laudabit dñm.

Quia proſpexit de excelſo ſancto ſuo: dominus de celo in terram aſpexit.

Ut audiret gemitus compeditorum: vt ſolueret filios interemptorum.

Ut annuncient in ſyon nomen domini: et laudem eius in hieruſalem.

In conueniendo populos in vnum: et reges vt ſeruiant domino.

Reſpondit ei in via virtutis ſue: paucitatem dierum meorum nuncia michi.

Ne reuoces me in dimidio dierū meoꝝ: in generatione et generationē anni tui.

Initio tu domine terrā fundaſti: et opera manuum tuarum ſunt celi.

Ipſi peribunt tu autem permanes: et oēs ſicut veſtimentum veteraſcent.

Et ſicut opertoꝛiū mutabis eos et mutabuntur: tu autem idem ipſe es et anni tui non deficient.

Filii ſeruoꝛum tuoꝛum habitabunt: et ſemen eoꝛum in ſeculum dirigetur.

Gloꝛia pa. De oꝛatione et penitentia: cum coꝛdis et animi compunctio ſentitur/ veniaqꝫ pctōꝛū poſtulāda. pſ.cxxix.

De pꝛofundis clamaui ad te domine: dn̄e exaudi vocem meam.

Fiant aures tue intendentes: in vocem depꝛecationis mee.

Si iniquitates obſeruaueris domine: domine quis ſuſtinebit.

Quia apud te pꝛopiciatio eſt: et pꝛopter legem tuam ſuſtinui te domine.

Suſtinuit anima mea in verbo ei⁹: ſperauit anima mea in domino.

A cuſtodia matutina vſqꝫ ad noctem: ſperet iſrael in domino.

Quia apud dominum miſericoꝛdia: et

copioſa apud eum redemptio.

Et ipſe redimet iſrael: ex omnibus iniquitatibus eius. Glĩa pa. ¶ Oratio penitentis iudicium dei timenti: et ac ſmẽſã illi⁹ mĩaꝫ toto corde cõfugiẽtꝫ. p̄s. cxlii.

Domine exaudi orationem meam aurib⁹ ꝑcipe obſecrationẽ meam in veritate tua: exaudi me in tua iuſtitia.

Et non intres in iudicium cũ ſeruo tuo: quia non iuſtificabitur in conſpectu tuo omnis viuens.

Quia perſecutus eſt inimicus animam meã: humiliauit in terra vitã meam.

Collocauit me in obſcuris ſicut mortuos ſeculi: et anxiatus eſt ſuper me ſpirit⁹ meus in me turbatum eſt cor meum.

Memor fui dierum antiquorum meditatus ſum in oĩbus operibus tuis: in factis manuum tuarum meditabar.

Expandi manus meas ad te: aĩa mea ſicut terra ſine aqua tibi.

Velociter exaudi me domine: defecit ſpiritus meus.

Non auertas faciem tuam a me: ⁊ ſimilis ero deſcendentibus in lacum.

Auditam fac mihi mane miſericordiã tuam: quia in te ſperaui.

Notam fac mihi viam i qua ambulem: quia ad te leuaui animam meam.

Eripe me de inimicis meis domine ad te cõfugi: doce me facere volũtatem tuã/ quia deus meus es tu.

Spiritus tuus bonus deducet me i terram rectam: propter nomen tuum dñe viuificabis me in equitate tua.

Educes de tribulatione aĩam meã: ⁊ in mĩa tua disperdes oẽs inimicos meos.

Et perdes oẽs qui tribulãt animã meã: quoniam ego ſeruus tuus ſum.

Gloria patri. Sicut erat. ãn. Ne reminiſcaris dñe delicta noſtra vel parentum noſtrorum: neq; vindictam ſumas de peccatis noſtris. Parce dñe: parce populo tuo quez redemiſti precioſo ſanguine tuo: ne ineternum iraſcaris nobis. ¶ Quindecim pſalmi. p̃s. cxix. in quo iuſt⁹ petit liberari de malis hui⁹ ſcli.

Ad dominum cum tribularer clamaui: et exaudiuit me.

Domine libera animam meaz a labiis iniquis: et a lingua doloſa.

Quid detur tibi aut quid apponatur tibi: ad linguam doloſam.

Sagitte potentis acute: cum carbonibus deſolatoriis.

Heu mihi quia incolatus meus prolongatus est habitaui cum habitantibus cedar: multum incola fuit anima mea.

Cum his q̄ oderunt pacē erā pacificus: cū loquebar illis ĩpugnabāt me gratis.

Gl̄ia pa. Sicut erat. ps. cxx. in quo monet fideles recurrere ad sanctos.

Leuaui oculos meos in montes: vnde veniet auxilium michi.

Auxiliū meū a dño: q̄ fecit celū et terrā.

Non det in commotionem pedem tuū: neq; dormitet qui custodit te.

Ecce non dormitabit neq; dormiet: qui custodit israel.

Dominus custodit te dñs protectio tua super manum dexteram tuam.

Per diē sol nō vret te: neq; luna ꝑ noctē.

Dominus custodit te ab omni malo: custodiat animam tuam dñs.

Dominus custodiat introitū tuū et exitum tuū: ex hoc nūc et vsq; in seculum.

Gl̄ia patri. Sicut erat. ps. cxxi. in quo monet ad desiderium celestis patrie.

Letatus sum in his que dicta sunt michi in domum dñi ibimus.

Stantes erant pedes nostri: in atriis tuis hierusalem.

Hieruſalem que edificat᷑ vt ciuitas: cuiꝰ participatio eius in idipſum.

Illuc enim aſcenderũt tribus tribꝰ dñi teſtimoniũ iſrael: ad cõfitendũ noĩ dñi.

Quia illic ſederunt ſedes in iudicio: ſedes ſuper domum dauid.

Rogate que ad pacem ſunt hieruſalem: et habundantia diligentibus te.

Fiat pax in virtute tua: et abundantia in turribus tuis.

Propter fratres meos et proximos meos loquebar pacem de te.

Propter domum dñi dei noſtri: queſiui bona tibi. Gloria patri. ps. cxxii. in quo monet ad aſcenſum virtutum.

Ad te leuaui oculos meos: qui habitas in celis.

Ecce ſicut oculi ſeruorum: in manibus dominorum ſuorum.

Sicut oculi ancille in manibus domine ſue/ita oculi noſtri ad dominum deũ noſtrum: donec miſereatur noſtri.

Miſerere noſtri dñe miſerere noſtri: q̃a multum repleti ſumus deſpectione.

Quia multum repleta eſt aĩa nr̃a opprobrium abundãtibus: ⁊ deſpectio ſuꝑbis.

Gloria patri. Sicut erat in prin.

¶ Pſalmus. cxxiii. in quo monet omne bonū nr̄m deo eſſe aſcribendum.

Niſi qꝛ dñs erat in nobis dicat nūc iſrael: niſi qꝛ dñs erat in nobis.

Cum exurgerent homines in nos: forte viuos deglutiſſent nos.

Cum iraſceretur furor eorū in nos: forſitan aqua abſorbuiſſet nos.

Torrentē ꝑtrāſiuit aīa noſtra: forſitan ꝑtrāſiſſet aīa nr̄a aquā intolerabilem.

Benedictus dñs qui non dedit nos: in captione dentibus eorum.

Anima noſtra ſicut paſſer erepta eſt: de laqueo venantium.

Laqueꝰ cōtritꝰ eſt: et nos liberati ſumꝰ.

Adiutoriū noſtrū in noīe dñi: qui fecit celū et terram. Gloria pa.

¶ Ps. cxxiiii. in quo monet cōfidere in ſolo deo.

Qui confidunt in dño ſicut mons ſyon nō cōmouebitur ineternum/ qui habitat in hieruſalem.

Montes in circuitu eiꝰ ⁊ dñs in circuitu populi ſui: ex hoc nūc et vſqꝫ in ſeculum.

Quia non relinquet dñs virgā peccatorum ſuper ſortem iuſtorū: vt non extendant iuſti ad iniquitatē manus ſuas.

Bene fac dñe: bonis et rectis corde.

Declinātes autē in obligationes adducet dn̄s cū operantibus iniq̄tatem pax ſuper iſrael. Gl'ia pa. ¶ Pſalmꝰ. cxxv. in quo monet ad gaudium ꝑ liberatione.

IN conuertendo dn̄s captiuitatem ſyon: facti ſumus ſicut conſolati.

Tunc repletum eſt gaudio os noſtrū: ⁊ lingua noſtra exultatione.

Tunc dicent inter gētes: magnificauit dominus facere cum eis.

Magnificauit dn̄s facere nobiſcum: facti ſumus letantes.

Conuertere dn̄e captiuitatem noſtraꝫ: ſicut torrens in auſtro.

Qui ſeminant in lachrymis: in exultatione metent.

Eūtes ibāt ⁊ flebāt: mittētes ſemīa ſua

Uenietes aūt veniēt cū exultatione: portantes manipulos ſuos. Gl'ia patri.

¶ ps. cxxvi. in quo monet ne aliqs bonū qd in ſe cernit ꝓpriis viribus aſcribat.

NIſi dn̄s edificauerit domū: inuanum laborauerūt qui edificāt eā.

Niſi dn̄s cuſtodierit ciuitatem: fruſtra vigilat qui cuſtodit eam.

Uanum eſt vobis ante lucem ſurgere: ſurgite poſtq̄ ſederitis qui manducatis panem doloris.

Cum dederit dilectis ſuis ſomnū: ecce hereditas dn̄i filii merces fruct⁹ ventrꝫ.

Sicut ſagitte in manu potentis: ita filii excuſſorum.

Beatus vir qui impleuit deſideriū ſuū ex ipſis: non cōfundetur cū loquetur inimicis ſuis in porta. Gl'ia pa. p̄s. cxxvi. in quo monet caſte timere deum.

Beati omnes qui timent dominū: qui ambulant in viis eius.

Labores manuum tuarum qꝛ manducabis: beatus es et bene tibi erit.

Uxor tua ſicut vitis abundās: in lateribus domus tue.

Filii tui ſicut nouelle oliuarum: in circuitu menſe tue.

Ecce ſic benedicetur homo q̄ timet dn̄z.

Benedicat tibi dn̄s ex ſyon: ⁊ videas bona hieruſalem oībus diebus vite tue.

Et videas filios filiorū tuorū: pacē ſup iſrl'. Gl'ia pa. p̄s. cxxviii. in quo monet ad tollerantiam exemplo oīm ſctōrum.

Sepe expugnauerunt me a iuuentute mea: dicat nunc iſrael.

Sepe expugnauerunt me a iuuentute mea: et enim non potuerunt michi.

Supra dorſum meū fabricauerūt pctōres: ꝓlongauerūt iniquitatem ſuam.

Dominus iuſtus concidet ceruices peccatorū: confundātur et cōuertantᷣ retrorſum omnes qui oderunt ſyon.

Fiant ſicut fenum tectorum: quod priuſq̄ euellatur exaruit.

De quo non īpleuit manū ſuā q̄ metet: et ſinū ſuū q̄ manipulos colliget.

Et non dixerūt qui preteribant benedictio dn̄i ſup vos: benediximus vobis in noīe dn̄i. Gloria patri et. ps.cxxix. in quo monet ad penitentiam.

De profundis clamaui ad te domine: domine exaudi vocem meam.

Fiant aures tue intendentes: in vocem deprecationis mee.

Si iniquitates obſeruaueris domine: domine quis ſuſtinebit.

Quia apud te propitiatio eſt: et propter legem tuam ſuſtinui te domine.

Suſtinuit anima mea in verbo eiꝰ: ſperauit anima mea in domino.

A cuſtodia matutina vſqꝫ ad noctem: ſperet iſrael in domino.

Quia apud dominum miſericordia: et copioſa apud eum redemptio.

Et ipſe redimet iſrael: ex oibus iniquitatibus eius. Gloria pa. pſ. cxxx. in quo monet ad humilitatem.

Domine non eſt exaltatū cor meum: neqꝫ elati ſunt oculi mei.

Neqꝫ ambulaui in magnis: neqꝫ in mirabilibus ſuper me.

Si non humiliter ſentiebam: ſed exaltaui animam meam.

Sicut ablactatus eſt ſuper matre ſua: ita retributio in anima mea.

Speret iſrael in dn̄o: ex hoc nūc et uſqꝫ in ſclm. Glia pa. ¶ De vera manſuetudine et promiſſione facta ipſi dauid q̄ xp̄s ex eiꝰ ſtirpe eſſet deſcēſurꝰ. pſ. cxxxi.

Memento domine dauid: ⁊ omnis manſuetudinis eius.

Sicut iurauit domino: votū vouit deo iacob. Si introiero in tabernaculū domus mee: ſi aſcēdero in lectū ſtrati mei.

Si dedero ſomnum oculis meis: ⁊ palpebris meis dormitationem.

Et requiem temporibꝰ meis/donec inueniam locū dn̄o: tabernaculū deo iacob.

Ecce audiuimus eam in effrata: inuenimus eam in campis ſilue.

Introibimus in tabernaculū eiꝰ: adora

bimus in loco vbi ſteterunt pedes eius.

Surge domine in requiem tuam: tu et archa ſanctificationis tue.

Sacerdotes tui induātur iuſtitiam: et ſancti tui exultent.

Propter dauid ſeruum tum: non auertas faciem chriſti tui.

Iurauit dominus dauid veritatem et non fruſtrabitur eum: de fructu ventris tui ponam ſuper ſedem tuam.

Si cuſtodierint filii tui teſtamētū meū: et teſtimonia mea hec que docebo eos.

Et filii eorum vſqꝫ in ſeculū: ſedebūt ſuper ſedem tuam.

Quoniam elegit dominus ſyon: elegit eam in habitationem ſibi.

Hec requies mea in ſeculum ſeculi: hic habitabo quoniam elegi eam.

Viduam eius benedicēs benedicā: pauperes eius ſaturabo panibus.

Sacerdotes ei⁹ induam ſalutari: et ſancti eius exultatione exultabunt.

Illuc producam cornu dauid: paraui lucernam chriſto meo.

Inimicos eius induam confuſione: ſuper ipſū aūt efflorebit ſanctificatio mea.

Gloria patri et fi. Sicut erat in.

¶De fraterna vnione / ꝙ ſit expetenda / habẽdaqꝫ inter charitatis fraťne amatores aſſidua conuerſatione. ps. cxxxiii.

Ecce ꝙ bonum et ꝙ iocundum: habitare fratres in vnum.

Sicut vnguentum in capite: qđ deſcendit in barbam barbam aaron.

Quod deſcendit ĩ oꝛam veſtimẽti ei⁹: ſicut ros hermon q̃ deſcẽdit in mõtẽ ſyon.

Quoniã illic mandauit dñs benedictionem: et vitam vſqꝫ in ſeculũ. Gľia patri et filio. Sicut erat in pꝛin. ⁊c.

¶De laudendo deo / pꝛeſertim ab iis qui eccľiaſtico ſũt miniſterio addicti: ⁊ imminente nocturno tempoꝛe. ps. cxxxiiii.

Ecce nũc benedicite dominum: omnes ſerui domini.

Qui ſtatis in domo domini: in atriis domus dei noſtri.

In noctibus extollite manus veſtras in ſancta: et benedicite dominum.

Benedicat te dñs ex ſyon: qui fecit celũ et terram. Gľia patri et filio et ſpiritui ſancto. Sicut erat in pꝛincipio ⁊ nunc et ſemper et in ſcťa ſcťoꝛum Amen. ãn. Ne miniſcaris dñe, vt ſupꝛa ante quindecim pſalmos.

Kyꝛieleyſon. Chꝛiſteleyſon. Kyꝛie
leyſon. Chꝛiſte audi nos. [illegible]
Pater de celis deus. Miſerere nobis.
Fili redẽptoꝛ mũdi deꝰ. Miſerere nob.
Spiritus ſancte deus. Miſerere nobis.
Sancta trinitas vnꝰ deꝰ. Miſerere nob.
Sancta maria Oꝛa pꝛo nobis.
Sancta dei genitrix oꝛ
Sancta virgo virginum oꝛ
Sctẽ michael oꝛ
Sctẽ gabꝛiel oꝛ
Sctẽ raphael oꝛ
Omnes ſcti angeli
et archangeli dei.
Oꝛate pꝛo nobis.
Oẽs ſancti beatoꝝ
ſpirituum oꝛdines.
Oꝛate pꝛo nobis.
Sctẽ iohãnes baptiſta. Oꝛa ꝑ nob.
Oẽs ſãcti patriarche ⁊ ꝓphete. Oꝛat.
Sancte petre oꝛ
Sancte paule oꝛ
Sãcte andꝛea oꝛ
Sctẽ iohãnes oꝛ
Sãcte iacobe oꝛ
Sãcte thoma oꝛ
Sctẽ philippe oꝛ
Sãcte iacobe oꝛ
Sctẽ mathee oꝛ
Scẽ bartholomee
Sãcte ſymon oꝛ
Sãcte thadee oꝛ
Sctẽ mathia oꝛ
Sctẽ barnaba oꝛ
Sãcte marce oꝛ
Sancte luca oꝛ
Oẽs ſãcti apoſtoli
et euãgeliſte. Oꝛat.
Oẽs ſcti diſcipuli ⁊
innocẽtes. Oꝛat.
Sctẽ ſtephane oꝛ
Sancte line oꝛ
Sancte clete oꝛ

Sctē clemēs oꝛ
Sancte ſixte oꝛ
Sācte coꝛneli oꝛ
Sctē cypꝛiane oꝛ
Sctē laurēti oꝛ
Sctē vincenti oꝛ
Sctē coſma oꝛ
Sctē damiane oꝛ̄
Sctē fabiane oꝛ
Sctē ſebaſtiane
Sācte thoma oꝛ
Sācte eraſme oꝛ
Sctē edmūde oꝛ
Sctē xp̄ofoꝛe oꝛ
Sācte geoꝛgi oꝛ
Sctē blaſi oꝛ
Sctē adꝛiane oꝛ
Sācte dionyſi cuꝫ ſociis tuis. oꝛ
Sācte maurci cū ſociis tuis. oꝛ
Oēs ſancti martyres. Oꝛate.
Sctē edwarde oꝛ
Sctē ſilueſter oꝛ
Sancte leo oꝛ
Sctē hieronime.

Sctē auguſtie oꝛ
Sctē ambꝛoſi oꝛ
Sctē gregoꝛi oꝛ
Sctē iſydoꝛe oꝛ
Sctē iuliane oꝛ
Sctē albine oꝛ
Sctē ſwitune oꝛ
Sctē lāberte oꝛ
Sctē martine oꝛ
Sctē anthoni oꝛ
Sctē nicolae oꝛ
Sctē leonarde oꝛ
Sctē erkēwalde.
Sctē edmūde oꝛ
Sctē bn̄dicte oꝛ
Sctē dūſtane oꝛ
Sctē cuthberte o.
Oēs ſacti confeſſores. Oꝛate.
Oēs.ſ. manachi et heremite. Oꝛate.
Sctā maria magdalena. Oꝛa ꝑ no.
Sctā maria egyptiaca. oꝛ
Sancta anna oꝛ
Sctā katherina o.

Sctā margareta.
Sctā ꝑpetua oꝛ
Scā felicitas oꝛ
Scā genouefa oꝛ
Scā pꝛaxedis oꝛ
Scā ſcolaſtica oꝛ
Sctā petronilla o.
Sctā barbara oꝛ
Sctā helena oꝛ
Scā apolonia oꝛ
Sctā agatha oꝛ
Sctā lucia oꝛ
Sctā agnes oꝛ
Scā chꝛiſtina oꝛ
Sctā ſytha oꝛ
Sctā cecilia oꝛ

Scā frediſwida.
Sctā wenefreda.
Sctā gertrudis o.
Sctā bꝛigida oꝛ
Sctā vꝛſula cū ſodalibus tuis. oꝛ
Sctā wilgefoꝛtis
Oꝛa pꝛo nobis.
Oēs ſctē virgines.
Oꝛate pꝛo nobis.
Oēs ſācte vidue et cōtinētes. Oꝛat.
Oēs ſācti et ſancte dei. Oꝛate ꝑ nobis.
Pꝛopicius eſto.
Parce nobis dn̄e.
Ab omni malo. Libera nos domine.
Ab inſidiis dyaboli. Libera nos dn̄e.
A damnatione perpetua. Libera nos.
Ab iminētibꝰ pctōꝝ nr̄oꝝ ꝑiculis. Lib.
Ab infeſtationibꝰ demonum. Libera.
A ſpiritu foꝛnicatiōis. Libera nos dn̄e.
Ab appetitu inanis gloꝛie. Libera.
Ab omni imūdicia mētis et coꝛpis. Li.
Ab ira et odio et oī mala volūtate. Lib.
Ab immūdis cogitationibus. Libera.
A cecitate coꝛdis. Libera nos domine.

A fulgure et tempeſtate. Libera nos.
A ſubitanea et improuiſa morte. Libe.
Per myſteriū ſctē incarnatiōis tue. Lib.
Per natiuitatem tuam. Libera nos do.
Per ſanctā circūciſionē tuā. Libera nos.
Per baptiſmum tuum. Libera nos do.
Per ieiunium tuum. Libera nos dñe.
Per crucem et paſſionem tuā. Libera.
Per precioſam mortem tuam. Libera.
Per glorioſam reſurrectionem tuā. Li.
Per admirabilem aſcēſionē tuam. Lib.
Per gratiā ſancti ſpiritꝰ paraclyti. Libe.
In hora mortis: ſuccurre nobis dñe.
In die iudicii. Libera nos dñe.
Peccatores. Te rogamus audi nos.
Ut pacem nobis dones. Te rogamus.
Ut miſericordia et pietas tua nos ſemp
cuſtodiat. Te rogamus audi nos.
Ut eccleſiam tuam regere ac defenſare
digneris. Te rogamus audi nos.
Ut donum apoſtolicum et oēs gradus
ecclīe in tua ſancta religione conſeruare
digneris. Te rogamus audi nos.
Ut regi noſtro et principibus noſtris pa
cem et veram concordiam atqꝫ victoriaꝫ
donare dignerꝭ. Te rogamus audi nos.
Ut epiſcopos et abbates noſtros et oēs

congregationes illis commiſſas in ſancta religione conſeruare dignerꝫ. Te ro.

Ut cōgregationes oīm ſctōꝝ in tuo ſeruitio cōſeruare digneris. Te rogamus.

Ut cūctū populū chꝛiſtianū pꝛecioſo ſanguine tuo redēptū ꝯſeruare dignerꝫ. Te.

Ut oībus benefactoꝛibus noſtris ſempiterna bona retribuas. Te rogamus.

Ut aīas noſtras et parētum noſtroꝛum ab eterna damnatione eripias. Te roga.

Ut fruct⁹ terre dare ⁊ ꝯſeruare dignerꝫ.

Ut oculos miſericoꝛdie tue ſuper nos reducere digneris. Te rogamus audi nos.

Ut obſequium ſeruitutis noſtre rationabile facias. Te rogamus audi nos.

Ut mentes noſtras ad celeſtia deſideria erigas. Te rogamus audi nos.

Ut miſerias pauperū et captiuoꝛū ītueri et releuare digneris. Te rogamus.

Ut oībus fidelibus viuis ac defūctis requiem eternam dones. Te rogamus.

Ut nos exaudire digneris. Te rogam⁹.

Fili dei. iii. Te rogamus audi nos.

Agnus dei qui tollis peccata mūdi: parce nobis domine.

Agnus dei qui tollis peccata mūdi: exaudi nos domine.

Preces.

Agnus dei qui tollis peccata mūdi miſerere nobis. Kyꝛieleyſon. Chꝛiſteleyſon. Kyꝛieleyſon. Pater noſter. Aue maria. Et ne nos inducas intētationem.
Sed libera nos a malo. ✠
Oſtende nobis dn̄e miſericoꝛdiā tuam.
Et ſalutare tuum da nobis.
Et veniat ſuper nos mia tua domine.
Salutare tuum ſcd̄m eloquium tuum.
Peccauimus cum patribus noſtris.
Iniuſte egimus iniquitatem fecimus.
Dn̄e non ſcd̄m pctā nr̄a facias nobis.
Neqꝫ ſcd̄ꝫ iniq̄tates nr̄as ret̄buas nobis.
Oꝛemus ꝑ oī gradu eccl̄ie. Sacerdotes tui īduantur iuſtitiā: et ſcti tui exultent.
Pꝛo fratribus et ſoꝛoꝛibus noſtris.
Saluos fac ſeruos tuos et ancillas tuas: deus meus ſperantem in te.
Oꝛemus pꝛo cūcto populo chꝛiſtiano.
Saluum fac populum tuum domine/ Et benedic hereditati tue: et rege eos et extolle illos vſqꝫ ineternum.
Domine fiat pax in virtute tua.
Et abundantia in turribus tuis.
Anime famuloꝛū famularūqꝫ tuarū requeſcāt ī pace. Amen. Dn̄e exaudi oꝛationē meā. Et clamoꝛ meꝰ ad te ve. Oꝛeꝰ.

DEus cui ꝓpꝛium eſt miſereri ſemper et parcere ſuſcipe depꝛecationem noſtrā: vt quos delictoꝛuꝫ cathena cōſtringit miſeratio tue pietatꝫ abſoluat. Per chꝛiſtum dñꝫ noſtrū. Amen. Oꝛeꝰ.

OMnipotēs ſempiterne deꝰ: qui facis mirabilia magna ſolus: pꝛetende ſuper famulos tuos pontifices/et ſup cūctas cōgregationes illis cōmiſſas ſpiritū gratie ſalutaris: et vt in veritate tibi cōplaceāt perpetuū eis roꝛem tue benedictionis infunde. Oꝛemus.

DEus qui charitatis dona per gratiam ſcti ſpiritus tuoꝛū coꝛdibꝰ fidelium infūdis: da famulis et famulabꝰ tuis ꝑ quibus tuā depꝛecamur clementiam ſalutē mentis et coꝛpoꝛis: vt te tota virtute diligāt: et que tibi placita ſūt tota dilectione perficiant. Oꝛemus.

DEus a quo ſancta deſideria recta conſilia et iuſta ſunt opera: da ſeruis tuis illam quā mūdus dare non poteſt pacem vt et coꝛda noſtra mandatis tuis dedita/et hoſtiū ſublata foꝛmidine: tempoꝛa ſint tua pꝛotectione trāquilla.

INeffabilem miſericoꝛdiam tuam q̄s dñe nobis clemēter oſtēde: vt ſimulnos et a pc̄tis oībus exuas: ⁊ a penis quas ꝓ his meremur benign⁹ eripias.

Fidelium de⁹ oīm cōditoꝛ et redēptoꝛ aīab⁹ oīꝫ fideliū defūctoꝝ remiſſionē cūctoꝝū tribue pc̄tōꝝū: vt indulgentiā quā ſemꝑ optauerūt piis ſupplicationibus cōſequantur. Oratio.

Pietate tua queſumus dn̄e noſtrorum ſolue vincula oīm delictoꝛū: et intercedēte beata et glīoſa ſēꝑꝙ virgine dei genitrice maria cū oībus ſāctis tuis nos famulos tuos et oēm populum catholicū in oī ſctītate cuſtodi: oēſꝙ conſāguinitate ac familiaritate/ vel cōfeſſione et oꝛatione nobis iunctos ſeu oēs chꝛiſtianos a viciis purga/ virtutib⁹ illuſtra pacem et ſalutē nobis tribue/ hoſtes viſibiles et inuiſibiles remoue: peſtē et famē repelle/ amicis et inimicis noſtris caritatem largire: et oībus fidelib⁹ viuis ac defunctis in terra viuentium: vitam et requiem eternam cōcede. Oratio.

Per hoꝛum omnium ſanctoꝝū angeloꝛum / archangeloꝛum / patriarcharum/ pꝛophetarum/ apoſtoloꝛum euangeliſtarum/ martyꝛum/ confeſſoꝝū/ atqꝫ virginum: et oīm electoꝛum merita/interceſſiones/orationes/et ſuffragia clemētiſſīe deꝰ: īfunde cordibꝰ nr̄is fontē lachrymarū: vt poſſimꝰ reatū cōſcientie noſtre ꝑfecte cognoſcere/ valeamus corā te delicta facinorū nr̄orū ⁊ cōmiſſa fideliter accuſare et de eis tua mīa preſtāte veniam perfectā habere. Per chriſtum dominum noſtrum. Amen.

Verſus ſcti Bernardi. O bone ieſu.

Illumina oculos meos ne vnq̄ obdormiā ī morte: nequādo dicat inimicꝰ meꝰ preualui aduerſus eū. In manus tuas dn̄e cōmēdo ſpiritū meū: redemiſti me dn̄e deꝰ veritatꝫ. O adonay.

Locutus ſum in lingua mea: notum fac michi dn̄e finem meum. O ſapientia.

Et numerū dierū meorū q̄s eſt: vt ſciā qd deſit michi. O rex noſter fili dauid.

Dirupiſti domine vincula mea tibi ſacrificabo hoſtiam laudis: ⁊ nomen domini inuocabo. O heloy.

Periit fuga a me: et non eſt qui requirat animam meam. O emanuel.

Clamaui ad te dn̄e: dixi tu es ſpes mea portio mea in terra viuentiū. O chriſte.

Fac mecum ſignum in bono vt videāt qui oderūt me et cōfundātur: qm̄ tu dn̄e adiuuiſti me et cõſolatꝰ es me. O agyos.

Signatũ eſt ſuper nos lumen vultꝰ tui dñe: dediſti leticiã in coꝛde meo. O raby.

Dixi cõfiteboꝛ aduerſum me iniuſticiã meam domino: et tu remiſiſti impietatem peccati mei. O thetragramaton.

Qui tribulãt me exultabũt ſi motꝰ fuero ego aũt ĩ mĩa tua ſperaui. O agnꝰ dei.

Cantabo dño qui bona tribuit mihi: et pſallam nomini dñi altiſſimi. Gloria patri. Kyꝛieleyſon. Chꝛiſteleyſon. Kyꝛieleyſon. Pater noſter. Et ne nos. ℣. Confiteãtur tibi dñe oĩa opera tua. ℟. Et ſancti tui benedicant tibi. Dñe exaudi. Et cla. Oꝛeꝰ.

Omnipotẽs ſempiterne deus: q̃ ezechie regi iude cũ lachꝛymis tibi deprecãti terminũ ſue vite pꝛetẽdiſti: cõcede michi famulo tuo. N. tantũ vite ſpaciũ ſaltẽ quo ad mẽſurã: vt pctã mea valeam deploꝛare: et veniã atq; gratiã per tuã miam cõſequi merear. Per dñm noſtrũ ieſũ chꝛi. Pat nr̃. Aue. O agyos.

Ieſu fili dei oĩm cõditoꝛ adiuua me: vt in vanis cogitationibus non delecter. Pater noſter. Aue maria.

Ieſu fili dei qui coꝛam iudice tacuiſti/ tene linguam meam donec cogitem quali ter et quid loquar. Pater no. Aue ma.

Ieſu fili dei qui liguatꝰ fuiſti: rege manus meas et oia membra mea: vt opera mea tendāt ad bonum finem. Pater noſter. Aue maria. Titulus triumphalis ieſus nazarenus rex iudeorū crucifixus. Ecce viuifice cru ✠ cis dn̄icum ſignuz: fugite partes aduerſe vicit leo de tribu iuda radix dauid. Alleluya all'a all'a.

Kyrieleyſon. Chriſteleyſon. Kyrieleyſon. Pat no. Aue maria. Credo in deum. Et ne nos inducas in tentationē. Sed libera nos a malo. Eſto nobis dn̄e turrꝭ fortitudinis. A facie inimici. Dn̄e exaudi orationē meam. Et clamor meus ad te venat. Oremus.

Omnipotens ſempiterne deus: parce metuētibus ꝓpiciare ſupplicantibus: vt poſt noxios ignes imbrium et vim procellarum: in materiam tue laudis tranſeat comminatio poteſtatis. Et per hec etiam verba dei quibus tonātia/ vel audita pericula fulgurꝭ amouentur. A ſignis celi ne timueris que gentes timent: quia ego vobiſcuz ſum dominus deus noſter. Amen. Oreꝰ.

Peto domīe ieſu chriſte largire michi in amore tuo modum ſine menſura/ effectum ſine modo/ languorem ſine ordine/ardorem ſine diſcretione. Amen.

Domine ieſu chriſte ego cognoſco me grauiter peccaſſe et volo me emendare per gratiam tuam. Miſerere mei propter amaram paſſionem tuam. Amen. Pater noſter. Aue maria.

Omnipotens ſempiterne deus: qui viuorum dominaris ſimul et mortuorum: omniumqꝫ miſeris quos tuos fide et opere futuros eſſe prenoſcis te ſuppliciter exoramus: vt quoſqꝫ vel preſens ſeculum adhuc in carne retinet vel futurum iam exutos corpore ſuſcepit intercedentibus omnibus ſanctis tuis pietatis tue clementia: omnium delictorum ſuorum veniam conſequantur. Per dominum noſtrū ieſum chriſtū filium tuum. Qui tecū viuit et regnat deus. Per oīa ſcl'a ſcl'orum. Amen.

¶ Sequuntur vigilie mortuorum.
ān. Placebo.

¶ Oratio chriſti ad patrem a quo ſemꝑ eſt auditus et ob diuine benignitatis recordationem interior cōſolatio. p̄s. cxiiii.

DIlexi quoniam exaudiet dñs: vocem orationis mee.

Quia ſclinauit aurã suã michi: et in diebus meis inuocabo.

Circundederunt me dolores mortis: ⁊ pericula inferni inuenerunt me.

Tribulationem et dolorem inueni: et nomen domini inuocaui.

O domine libera animam meam misericors dominus et iuſtus: et deus noster miseretur.

Cuſtodiens paruulos dominus: humiliatus ſum et liberauit me.

Conuertere anima mea in requieꝫ tuã: quia dominus benefecit tibi.

Quia eripuit animam meam de morte oculos meos a lachrymis: pedes meos a lapſu.

Placebo domino: in regione viuorum.

Requiem eternam dona eis domine: et lux perpetua luceat eis. añ. Placebo domino in regione viuorum. añ. Heu me. ps. cxix. in quo iuſtus petit liberari de malis huius ſeculi.

Ad dominum cum tribularer clamaui: et exaudiuit me.

Domine libera animam meaꝫ a labiis iniquis: et a lingua doloſa.

Quid detur tibi aut quid apponatur tibi: ad linguam doloſam.

Sagitte potentis acute: cum carbonibus deſolatoꝛiis.

Heu michi quia incolatus meus pꝛolongatus eſt habitaui cum habitantibus cedar: multum incola fuit anima mea.

Cum his q̄ oderunt pacē erã pacificus: cũ loquebar illis ĩpugnabãt me gratis.

Requiem eternam dona eis dñe: et lux perpetua luceat eis. ãn. Heu me quia incolatus meus pꝛolongatus eſt. ãn. Dominus.

¶ Pſalmus. cxx. in quo monet fideles recurrere ad ſanctos.

Leuaui oculos meos in montes: vnde veniet auxilium michi.

Auxiliũ meũ a dño: q̄ fecit celũ et terrã.

Non det in commotionem pedem tuũ: neqꝫ doꝛmitet qui cuſtodit te.

Ecce non doꝛmitabit neqꝫ doꝛmiet: qui cuſtodit iſrael.

Dominus cuſtodit te dñs pꝛotectio tua ſuper manum dexteram tuam.

Per diē ſol nō vret te: neqꝫ luna ꝑ noctē.

Dominus cuſtodit te ab omni malo: cuſtodiat animam tuam dominus.

Dominus cuſtodiat introitū tuū et exitum tuū: ex hoc nūc et vſqꝫ in ſeculum.

Requiem eternam dona eis dñe: et lux perpetua luceat eis. ān. Dominus cuſtodit te ab omni malo cuſtodiat animam tuam dñs.

ān. Si iniquitates. ps. cxxix. in quo monet ad penitentiam.

De profundis clamaui ad te domine: domine exaudi vocem meam.

Fiant aures tue intendentes: in vocem deprecationis mee.

Si iniquitates obſeruaueris domine: domine quis ſuſtinebit.

Quia apud te propitiatio eſt: et propter legem tuam ſuſtinui te domine.

Suſtinuit anima mea in verbo eiꝰ: ſperauit anima mea in domino.

A cuſtodia matutina vſqꝫ ad noctem: ſperet iſrael in domino.

Quia apud dominum miſericordia: et copioſa apud eum redemptio.

Et ipſe redimet iſrael: ex oībus iniquitatibus eius. Requiem etnā do. ān. Si iniq̄tates obſeruauerꝫ dñe: dñe quis ſuſtinebit.

añ. Opera. ¶ De miſericoꝛdia et veritate dei vbiq; percepta: et inuocatione diuini noīs in tribulatione. ps. cxxxvi.

Confiteboꝛ tibi domine in toto coꝛde meo: qm̄ audiſti ꝟba oꝛis mei.

In conſpectu angeloꝛum pſallam tibi: adoꝛabo ad templum ſanctum tuum et confiteboꝛ nomini tuo.

Super mīa tua et veritate tua: qm̄ magnificaſti ſuꝑ omne nomen ſanctū tuū.

In quacūq; die inuocauero te exaudi me multiplicabis in anima mea virtutem.

Confiteātur tibi dn̄e omnes reges terre: quia audierunt oīa verba oꝛis tui.

Et cantent in viis domini: quoniā magna eſt gloꝛia domini.

Quoniā excelſus dominus ⁊ humilia reſpicit et alta a longe cognoſcit.

Si ambulauero in medio tribulatiōis viuificabis me/ et ſuper iram inimicoꝛū meoꝛum extendiſti manum tuam: et ſaluum me fecit dextera tua.

Dn̄s retribuet ꝓ me dn̄e mīa tua i ſeculum: opera manuū tuarū ne deſpicies.

Requiē eternā dona eis dn̄e: et lux ꝑpetua luceat eis. ℣ A poꝛta inferi. ℟ Erue dn̄e animas eoꝛum. añ Audiui vocem.

¶ Canticum beate marie. Luce ca. i.

MAgnificat: anima mea dominuȝ.

Et exultauit ſpiritus meꝰ: ĩ deo ſalutari meo.

Quia reſpexit humilitatem ancille ſue: ecce enim ex hoc beatam me dicent omnes generationes.

Quia fecit michi magna qui potẽs eſt: et ſanctum nomen eius

Et miſericordia eius a progenie in progenies: timentibus eum.

Fecit potentiam in brachio ſuo: diſperſit ſuperbos mente cordis ſui.

Depoſuit potentes de ſede: et exaltauit humiles.

Eſurientes impleuit bonis: et diuites dimiſit inanes.

Suſcepit iſrael puerum ſuum: recordatus miſericordie ſue.

Sicut locutꝰ eſt ad patres noſtros: abraham et ſemini eiꝰ in ſc̃la. Requiem. an. Audiui vocem de celo dicentem beati mortui qui in domino moriuntur. Kyrieleyſon. Chriſteleyſon. Kyriel'. Pater noſter. Aue maria.

¶ De laude et regno dei eterno/ meditationeq; mortis: et q̃diu viuimus: diuine laudes ſũt nobis decãtande. ps. cxlv.

Lauda anima mea dominum/laudabo dñm in vita mea: pſallam deo meo q̄ diu fuero.

Nolite conſidere in pꝛincipibus: in filiis hominum in quibus non eſt ſalus.

Exibit ſpiritus eius et reuertetur in terram ſuam in illa die peribunt omnes cogitationes eoꝛum.

Beatus cuius deus iacob adiutoꝛ eius ſpes eius in dño deo ipſius q̄ fecit celũ et terrã: mare et oĩa que in eis ſunt.

Qui cuſtodit veritatem in ſeculum facit iudicium iniuriam patientibus: dat eſcam eſurientibus.

Dominus ſoluit cõpeditos: dominus illuminat cecos.

Dominꝰ erigit eliſos: dñs diligit iuſtos.

Dominus cuſtodit aduenas pupillum et viduã ſuſcipiet: ⁊ vias pctõꝛũ diſp̄det.

Regnabit dñs in ſecula deꝰ tuus ſyon: in generatione et generationem. ℣. Requiem eternam dona eis dñe. ℟. Et lux perpetua luceat eis. ℣. A poꝛta inferi. ℟. Erue dñe animas eoꝛum. ℣. Credo videre bona dñi. ℟. In terra viuentium. Domine exaudi oꝛationem meam. Et clamoꝛ meus ad te veniat. Oꝛemus.

Deus cui propriū eſt miſereri ſemper ⁊ parcere te ſupplices deprecamur pro aīa famuli tui. N. quā hodie de hoc ſeculo migrare iuſſiſti vt non tradas eam in manus inimici/nec obliuiſcaris ī finem: ſed iubeas illā ab angelis ſctīs ſuſcipi/ atqꝫ ad regionē viuorū ꝑduci: et qꝛ in te ſperauit et credidit ſanctorū tuorū mereatur ſocietate letari.

Oratio.

Deus cui propriū eſt miſereri ſemper et parcere ꝓpiciare aīabus famulorum famularūqꝫ tuarū et oīa eorū peccata dimitte/ vt mortis vinculis abſoluti trāſire mereātur ad vitā. Per chrī.

Deus indulgentiarū dn̄e da aīe famuli tui vel famule tue. N. cuius anniuerſariū depoſitiōis diē cōmemoramus refrigerii ſedem/quietis beatitudinem/luminis claritatem. Per.

Oratio.

Deus qui īter apoſtolicos ſacerdotes famulos tuos ſacerdotali dignitate cenſeri feciſti: preſta q̄s/vt quorū vicem ad horā gerebant in terris/eorum perpetuo cōſortio letentur in celis.

Orō.

Deus venie largitor et humane ſalutis amator q̄s clementiā tuā: vt noſtrarum cōgregationū fratres et ſorores qui ex hoc ſeculo trāſierūt intercedēte btā maria ſemꝑq; virgine ⁊ beato michaele archāgelo cū oīb⁹ ſctis tuis ad perpetue btitudinis ꝯſortiū ꝑuenire ꝯcedas.

Fidelium de⁹ oīm cōditor et redēptor aīab⁹ oīz fideliū defūctoꝝ remiſſionē cūctorū tribue pctōrū: vt indulgentiā quā ſemꝑ optauerūt piis ſupplicationibus cōſequātur. Qui viuis et regnas de⁹. Per oīa ſcl'a ſcl'oꝝ. Amen. ān. Dirige.

¶ Oratio ad deum pro paratis hoſtium inſidiis declinādis: et qui a deo odio habētur explicatio. ps. v.

Verba mea auribus percipe dn̄e: intellige clamorem meum.

Intende voci orationis mee: rex meus et deus meus.

Quoniam ad te orabo domine: mane exaudies vocem meam.

Mane aſtabo tibi et videbo: quoniā non deus volens iniquitatem tu es.

Neq; habitabit iuxta te malignus: neq; permanebūt iniuſti ante oculos tuos.

Odiſti oēs qui operātur iniqtatem: perdes oēs qui loquūtur mendacium.

Virū ſanguinū ⁊ doloſū abominabitur dn̄s: ego aūt in multitudine mīe tue.

Introibo in domum tuam adorabo ad templũ ſanctũ tuũ in timore tuo.

Dñe deduc me ĩ iuſtitia tua ꝓpter inimicos meos: dirige ĩ cõſpectu tuo viã meã.

Quoniam non eſt in ore eorũ veritas: cor eorum vanum eſt.

Sepulchrũ patẽs eſt guttur eoꝝ: lĩguis ſuis doloſe agebant / iudica illos deus.

Decidãt a cogitationibꝰ ſuis ſcdm multitudinem impietatum eorũ expelle eos: quoniam irritauerũ te domine.

Et letentur oẽs qui ſperant in te: in eternum exultabũt et habitabis in eis.

Et gloriabũtur in te oẽs qui diligũt nomen tuũ: quoniam tu benedices iuſto.

Dñe vt ſcuto: bone volũtatis tue coronaſti nos. Requiem eternã. ãn. Dirige dñe deus meus in conſpectu tuo viam meam. ãn. Conuertere. p̄s. vi. in quo monet peccatorem ad penitẽtiã timore futuri iudicii.

Domine ne in furore tuo arguas me: neq; in ira tua corripias me.

Miſerere mei domine quoniã infirmus ſum: ſana me domine quoniam conturbata ſunt oſſa mea.

Et anima mea turbata eſt valde: ſed tu domine vſq; quo.

Conuertere dn̄e et eripe animā meam: ſaluum me fac ꝓpter miſericoꝛdiā tuā.

Quoniam non eſt in moꝛte q̄ memoꝛ ſit tui: in inferno autē quis cōfitebitur tibi.

Laboꝛaui in gemitu meo lauabo ꝑ ſingulas noctes lectum meum / lachꝛymis meis ſtratum meum rigabo.

Turbatus eſt a furoꝛe oculus meus: inueteraui inter omnes inimicos meos.

Diſcedite a me omnes qui operamini iniquitatem: quoniam exaudiuit dominus vocem fletus mei.

Exaudiuit dn̄s depꝛecationem meam: dn̄s oꝛationem meam ſuſcepit.

Erubeſcant et cōturbentur vehemēter oēs inimici mei: cōuertātur et erubeſcāt valde velociter. Requiē etnā. ān. Conuertere dn̄e et eripe aīam meam / quoniā non eſt in moꝛte qui memoꝛ ſit tui. ān. Nequando.

Oꝛatio inſontis et innocentis / in queꝫ maligni machinātur cōſilium vt ab eoꝝ manibus diuino auxilio eripiat᷑. p̄s. vii.

Domine deus meus in te ſperaui: ſaluum me fac ex omnibus perſequentibus me et libera me.

Nequādo rapiat vt leo aīam meā: dum non eſt q̄ redimat neqꝫ q̄ ſaluum faciat.

Domine deus meꝰ ſi feci iſtud: ſi eſt iniquitas in manibus meis.

Si reddidi retribuentibus michi mala: decidā merito ab inimicis meis inanis.

Perſequatur inimicus aīam meam: et cōpꝛehēdat et cōculcet in terra vitā meā: et gloꝛiam meā in puluerem deducat.

Exurge domine in ira tua: ⁊ exaltare in finibus inimicoꝛum meoꝛum.

Et exurge dn̄e deꝰ meus in pꝛecepto qđ mādaſti: ⁊ ſynagoga pꝉoꝝ circūdabit te.

Et pꝛopter hanc in altum regredere: dominus iudicat populos

Iudica me dn̄e ſcđm iuſtitiā meam: et ſcđm innocentiam meam ſuper me.

Conſumetur nequitia pctōꝛum et diriges iuſtū: ſcrutās coꝛda et renes deus.

Iuſtum adiutoꝛium meum a domino qui ſaluos facit rectos coꝛde.

Deus iudex iuſtus foꝛtis et patiēs nunquid iraſcitur per ſingulos dies.

Niſi conuerſi fueritis gladiū ſuū vibꝛauit: arcū ſuum tetendit et parauit illum.

Et in eo parauit vaſa moꝛtis: ſagittas ſuas ardentibus effecit.

Ecce parturit iniuſtitiam: concepit doloꝛem et peperit iniquitatem.

Lacum aperuit et effodit eum: ⁊ incidit in foueam quam fecit.

Conuertet dolor eius in caput ei⁹: et in verticem ipsi⁹ iniqtas eius descendet.

Confitebor dño scd̄m iustitiam eius: et psallam noī dñi altissimi. Requiem eternā dona eis dñe: et lux perpetua luceat eis.

an. Nequādo rapiat vt leo aīam meam dū non est qui redimat neqꝫ qui saluū faciat. ℣. A porta inferi. ℞. Erue dñe aīas eorum. Pater noster. Aue maria. Et ne nos inducas ĩ tentationem. Sed libera nos a malo. Lectio. i.

Parce michi dñe nichil enim sunt dies mei. Quid est homo qa magnificas eū: aut quid apponis erga eum cor tuū? Visitas eum diluculo: et subito ꝓbas illū. Usqꝫ quo non parcis michi: nec dimittis me vt glutiā saliuam meam. Peccaui. Quid faciā tibi o custos hominū? Quare posuisti me cōtrariū tibi: ⁊ factus sum michimet ipsi grauis? Cur nō tollis peccatuꝫ meū: et quare non aufers iniqtatem meā? Ecce nūc in puluere dormio: et si mane me quesieris non subsistam. ℞. Credo ꝙ redemptor meus viuit et in nouissimo die de terra surrecturus sum. Et in carne mea videbo deum saluatorem meum. ℣.

Quem viſurus ſum ego ipſe et non alius;et oculi mei conſpecturi ſunt. Et in carne mea videbo deum ſaluatorem meum. Lectio ſcda.

TEdet animam meā vite mee: dimittam aduerſū me eloquiū meum. Loquar in amaritudine aīe mee: dicam deo noli me cōdemnare. Indica michi cur me ita iudices. Nūquid bonū tibi videt ſi calūnieris/et opprimas me opus manuū tuaꝝ ⁊ cōſiliū imploꝝ adiuues. Nunqd oculi carnei tibi ſūt: aut ſicut videt homo et tu videbis. Nūquid ſicut dies hoīs dies tui: ⁊ anni tui ſicut humana ſūt tempora: vt queras iniqtatē meā: et peccatū meū ſcruteris. Et ſcias qa nichil impiū fecerim: cū ſit nemo qui de manu tua poſſit eruere. ℟. Qui lazarum reſuſcitaſti a monumento fetidum. Tu eis domine dona requiem et locum indulgentie. ℣. Qui venturus es iudicare viuos et mortuos ⁊ ſeculum per ignem. Tu eis domine dona requiem et locum indulgentie. Lectio.iii.

MAnus tue dn̄e fecerūt me ⁊ plaſmauerūt me totū in circuitu: et ſic repente precipitas me. Memento queſo ꝙ ſicut lutum feceris me: et in puluerem reduces me. Nonne ſicut lac mulſiſti me:

et ſicut caſeum me coagulaſti. Pelle et carnibus veſtiſti me: oſſibus ⁊ neruis cōpegiſti me. Uitam et miam tribuiſti michi: et viſitatio tua cuſtodiuit ſpiritum meum. ℟. Domine quando veneris iudicare terram vbi me abſcondam a vultu ire tue. Qꝛ peccaui nimis in vita mea. ℣. Cōmiſſa mea paueſco et ante te erubeſco dū veneris iudicare noli me condēnare. Qꝛ peccaui. an̄. In loco paſcue.

¶ Gratiarum actio de beneficijs dei: pꝛeſertim cū tentatiōes deſint et pſpera nobis aſſunt. p̄s. xxii.

Dominus regit me et nichil michi deerit: in loco paſcue ibi me collocauit.

Sup aquā refectiōis educauit me: aīam meā conuertit.

Deduxit me ſuper ſemitas iuſtitie: pꝛopter nomen ſuum.

Nam et ſi ambulauero ī medio vmbꝛe moꝛtis: nō timebo mala qm̄ tu mecū es.

Uirga tua et baculus tuus: ipſa me conſolata ſunt.

Paraſti in conſpectu meo menſam: aduerſus eos qui tribulant me.

Impinguaſti in oleo caput meum: et calix meus inebꝛians q̄ pꝛeclarus eſt.

Et miſericoꝛdia tua ſubſequetur me:

oībus diebus vite mee.

Et vt inhabitem in domo dñi: in longitudinem dierum. Req̃em etnã. añ. In loco paſcue ibi me collocauit. añ. Delicta.

¶ Orõ fidelium opem a deo poſcentium cum ab inimicis irritãtur: ⁊ ab diuinam benignitatem cõfugientium. ps. xxiiii.

AD te dñe leuaui aĩam meã; deus meꝰ in te cõfido non erubeſcam.

Neqȝ irrideant me inimici mei: etenim vniuerſi q̇ ſuſtinẽt te non cõfundentur.

Confũdant oẽs iīqua agẽtes ſupuacue

Vias tuas domine demonſtra michi: et ſemitas tuas edoce me.

Dirige me in veritate tua ⁊ doce me: q̇a tu es deus ſaluatoꝛ meus/ et te ſuſtinui tota die.

Reminiſcere miſerationũ tuarũ dñe: et miſericoꝛdiarũ tuarũ que a ſeculo ſũt.

Delicta iuuentutis mee et ignoꝛantias meas: ne memineris.

Scd̄m miſericoꝛdiam tuam memento mei tu: pꝛopter bonitatem tuam dñe.

Dulcis ⁊ rectus dñs: pꝛopter hoc legem dabit delinquentibus in via.

Diriget manſuetos in iudicio: docebit mites vias ſuas.

Uniuerſe vie dñi mĩa et veritas: reqrentibus teſtamentũ eiꝰ et teſtimonia eiꝰ.

Propter nomen tuũ domine ꝓpiciaberis peccato meo multum eſt enim.

Quis eſt homo qui timet dominũ: legẽ ſtatuit ei in via quam elegit.

Anima eius in bonis demorabit̃: et ſemen eius hereditabit terram.

Firmamẽtũ eſt dñs timẽtibus eũ: et teſtamentũ ipſius vt manifeſtetur illis.

Oculi mei ſemper ad dñm: quoniã ipſe euellet de laqueo pedes meos.

Reſpice in me et miſerere mei: quia vnicus et pauper ſum ego.

Tribulationes cordis mei multiplicate ſũt: de neceſſitatibus meis erue me.

Vide humilitatẽ meã et laborem meũ: et dimitte vniuerſa delicta mea.

Reſpice inimicos meos quoniã multiplicati ſũt: et odio iniquo oderũt me.

Cuſtodi animã meam et erue me: non erubeſcam: quoniam ſperaui in te.

Innocentes et recti adheſerunt michi: quia ſuſtinui te.

Libera deus iſrael: ex oĩbꝰ tribulationibus ſuis. Requiem eternam. An Delicta iuuentutis mee: et ignorantias meas ne memineris domine. añ. Credo videre. ¶ De ſecuritate chriſti in tribulatione: et fiducia in deo ſolo habenda / graſſantibus in nos inimicis. ps. xxvi.

Dominus illuminatio mea: et ſalus mea quem timebo.

Dñs ꝓtectoꝛ vite mee: a quo trepidabo.

Dum appꝛopiant ſuper me nocentes: vt edant carnes meas.

Qui tribulāt me iīmici mei: ipſi īfirmati ſunt et ceciderunt.

Si conſiſtant aduerſum me caſtra: non timebit coꝛ meum.

Si exurgat aduerſum me pꝛelium: in hoc ego ſperabo.

Unam petii a dño hanc req̄raꝫ: vt inhabitem ī domo dñi oīb⁹ diebus vite mee.

Ut videam voluntatem domini: et viſitem templum eius.

Quoniam abſcondit me in tabernaculo ſuo: in die maloꝛum pꝛotexit me in abſcondito tabernaculi ſui.

In petra exaltauit me et nūc exaltauit caput meū: ſuper inimicos meos.

Circuiui et imolaui in tabernaculo ei⁹: hoſtiam vociferationis cantabo et pſalmum dicam domino.

Exaudi dñe vocem meam qua clamaui ad te: miſerere mei et exaudi me.

Tibi dixit cor meum / exq̄ſiuit te facies mea faciem tuam dñe requiram.

Non auertas faciem tuam a me: ne declines in ira a ſeruo tuo.

Adiutor meus eſto ne derelinquas me: neq̧ deſpicias me de⁹ ſalutaris meus.

Quoniam pater meus ⁊ mater mea dereliquerūt me: dñs autem aſſūpſit me.

Legē pone mihi dñe in via tua: ⁊ dirige me i ſemita recta ꝓpter inimicos meos.

Ne tradideris me in animas tribulantium me / quoniam inſurrexerūt i me teſtes iniqui: et mentita eſt iniq̄tas ſibi.

Credo videre bona dñi: i terra viuētiū.

Expecta dñm viriliter age: confortetur cor tuū et ſuſtine dñm. Reqem etnā. ān.

Credo videre bona dñi: in terra viuentium. ℣. In memoria eterna erit iuſtus. ℟. Ab auditione mala non timebit. Pater nr̄. Lectio. iiii.

Quantas habeo iniquitates et peccata: ſcelera mea atq̧ delicta oſtende michi. Cur faciem tuā abſcōdis et arbitraris me inimicū tuum: Contra foliū quod vento rapitur oſtendis potentiam tuā: et ſtipulā ſiccam perſequeris. Scribis enim contra me amaritudines: et cōſumere me vis peccatis adoleſcētie mee. Poſuiſti ĩ neruo pedem meū/et obſeruaſti oēs ſemitas meas et veſtigia pedum meoꝝ cōſideraſti. Qui quaſi putredo cōſumēdus ſum: et quaſi veſtimētū qđ comedit a tinea. ℞. Heu michi dñe quia peccaui nimis in vita mea quid faciā miſer vbi fugiā niſi ad te deus meus miſerere mei. Dū veneris in nouiſſimo die. ℣. Anima mea turbata eſt valde; ſed tu dñe ſuccurre ei. Dū veneri. Lectio. v.

Homo natus de muliere breui uiuens tempore: repletur multis miſeriis. Qui quaſi flos egreditur et cōteritur: et fugit velut vmbra: et nūq̄ in eodē ſtatu ꝑmanet. Et dignū ducis ſuper huiuſcemodi aperire oculos tuos: et adducere eū tecū ĩ iudiciū. Quis poteſt facere mūdum de immūdo conceptū ſemine: nonne tu q̄ ſolus es. Breues dies hominis ſūt: numerus menſiū eiꝰ apud te eſt. Cōſtituiſti terminos eiꝰ qui p̄teriri nō poterūt. Recede ergo paululum ab eo vt q̄eſcat donec optata veniat: et ſicut mercēnarii dies eius. ℞. Ne recorderis peccata mea dñe. Dum veneris iudicare ſcłm ꝑ ignem. ℣. Dirige dñe deus meꝰ in cōſpectu tuo viam meam. Dum veneris iudicare ſecu. Lectio. vi.

Quis michi hoc tribuat vt in inferno pꝛotegas me/et abſcondas me donec pertrāſeat furoꝛ tuus et cōſtituas michi tempus in quo recoꝛderꝭ mei. Putas ne moꝛtuus homo rurſū viuat. Cūctis diebus quibus nunc milito: expecto donec veniat immutatio mea. Vocabis me et ego reſpōdebo tibi. Operi manuū tuarum poꝛriges dexteram. Tu quideꝫ greſſus meos dinumeraſti: ſed parce peccatis meis. ℟. Domine ſecundum actum meum noli me iudicare nichil dignum in conſpectu tuo egi. Ideo depꝛecoꝛ maieſtatem tuam vt tu deus deleas iniquitatem meam. ℣. Amplius laua me domie ab iniuſtitia mea et a delicto meo munda me: quia tibi ſoli peccaui. Ideo depꝛecoꝛ maieſtatem tuā vt tu deꝰ dele. ān. Complaceat.

¶ Gratiarum actio de aduentu chꝛiſti in mundū et ꝑliberatione a malis poſt longam expectationem. p̄s. xxxix.

Expectans expectaui dominum: et intendit michi.

Et exaudiuit pꝛeces meas: ⁊ eduxit me de lacu miſerie et de luto fecis.

Et ſtatuit ſupꝛa petram pedes meos: ⁊ direxit greſſus meos.

Et immiſit in os meum cãticũ nouum: carmen deo noſtro.

Videbunt multi et timebunt: et ſperabunt in domino.

Beatus vir cui⁹ eſt nomen domini ſpes eius: et non reſpexit in vanitates et inſanias falſas.

Multa feciſti tu domine deus meus mirabilia tua: ⁊ cogitationibus tuis non eſt qui ſimilis ſit tibi.

Annunciaui et locutus ſum: multiplicati ſunt ſuper numerum.

Sacrificium et oblationem noluiſti: aures autem perfeciſti michi.

Holocauſtum et pro peccato non poſtulaſti: tunc dixi ecce venio.

In capite libri ſcriptum eſt de me vt facerem voluntatem tuam: deus me⁹ volui/ et legem tuã in medio cordis mei.

Annũciaui iuſtitiã tuã in eccl'ia magna ecce labia mea non ꝓhibebo dñe tu ſciſti.

Iuſtitiam tuã nõ abſcõdi ĩ corde meo: veritatem tuã et ſalutare tuum dixi.

Non abſcondi miſericordiã tuam et veritatem tuã: a conſilio multo.

Tu autem domine ne longe facies miſerationes tuas a me: miſericordia tua et veritas tua ſemper ſuſceperunt me.

Quoniam circūdederūt me mala quorum non eſt numerus: cōprehēderūt me iniq̄tates mee et non potui vt viderem.

Multiplicate ſunt ſuper capillos capitis mei: et cor meum dereliquit me.

Complaceat tibi dñe vt eruas me: dñe ad adiuuandum me reſpice.

Confūdantur et reuereātur ſimul: qui querūt aīam meam vt auferant eam.

Conuertantur retrorſum et reuereantur qui: volunt michi mala.

Ferant confeſtim confuſionem ſuam: qui dicunt michi euge euge.

Exultēt et letentur ſuper te omnes querentes te: et dicant ſemper magnificetur dñs qui diligunt ſalutare tuum.

Ego autem mendicus ſum et pauper: dñs ſollicitus eſt mei.

Adiutor meus et ꝓtector me⁹ tu es: de⁹ meus ne tardaueris. ān. Complaceat tibi dñe vt eruas me: dñe ad adiuuandū me reſpice.

ān. Sana. De beatitudine imitātium chriſti paupertatē / et felicitate eoꝝ q̄ pauperib⁹ miam impendūt. ps. xl.

Beat⁹ q̄ ītelligit ſup egenū et pauperē: in die mala liberabit eū dñs.

Dominus cõſeruet eum et viuificet eũ/ et beatũ faciat eum ĩ terra: et non tradat eum in animam inimicorũ eius.

Dominus opem ferat illi ſuper lectum doloris eius: vniuerſum ſemen eius verſaſti in infirmitate eius.

Ego dixi dñe miſerere mei: ſana aĩam meam quia peccaui tibi.

Inimici mei dixerunt mala michi: qñ morietur et peribit nomen eius.

Et ſi ĩgrediebať vt videret vana loq̃batur: cor ei⁹ cõgregauit iniq̃tatem ſibi.

Egrediebať foras: et loquebať ĩ idipſũ.

Aduerſum me ſuſurrabãt oẽs inimici mei: aduerſũ me cogitabãt mala michi.

Verbũ iniquũ cõſtituerũt aduerſũ me: nũquid q̃ dormit nõ adiiciet vt reſurgat.

Etenim homo pacis mee in quo ſperaui: qui edebat panes meos magnificauit ſuper me ſupplantationem.

Tu autem domine miſerere mei: et reſuſcita me et retribuam eis.

In hoc cognoui quoniam voluiſti me: qñ non gaudebit inimicus me⁹ ſuꝑ me.

Me aũt ꝑpter innocẽtiã ſuſcepiſti: ⁊ confirmaſti me in cõſpectu tuo ineternum.

Benedictus dñs deus iſrael: a ſcl'o et in ſeculum fiat fiat. Requiem eternā. ān. Sana dñe animam meā quia peccaui tibi. ān. Sitiuit. ¶ De deſiderio piorum videndi deum: et ardenti affectu ad celeſte regnū quādo laceſſūt oēs inimici. ps. xli.

Quemadmoduz deſiderat ceruus ad fontes aquarum: ita deſiderat anima mea ad te deus.

Sitiuit anima mea ad deū fontē viuū: quādo veniā et apparebo ante faciā dei.

Fuerūt michi lachryme mee panes die ac nocte: dum dicitur michi quotidie vbi eſt deus tuus.

Hec recordatus ſum et effudi in me animā meā quoniā tranſibo in locū tabernaculi admirabilis vſqꝫ ad domum dei.

In voce exultationis et confeſſionis: ſonus epulantis.

Quare triſtis es anima mea: et quare conturbas me.

Spera in deo quoniam adhuc confitebor illi: ſalutare vultus mei et deꝰ meus.

Ad meipſum anima mea ꝯturbata eſt: propterea memor ero tui de terra iordanis/et hermoniū a monte modico.

Abyſſus abyſſum inuocat: in voce catharactarum tuarum.

Omnia excelſa tua et fluctus tui: ſuper me tranſierunt.

In die mandauit dominus miſericoꝛdiam ſuam: et nocte canticum eius.

Apud me oꝛatio deo vite mee: dicā deo ſuſceptoꝛ meus es.

Quare oblitus es mei et quare cōtriſtatus incedo: dum affligit me inimicus.

Dū cōfrigūtur oſſa mea expꝛobꝛauerūt michi: qui tribulāt me inimici mei.

Dum dicunt michi per ſingulos dies: vbi eſt deus tuus?

Quare triſtis es anima mea: et quare conturbas me?

Spera in deo quoniā adhuc confiteboꝛ illi: ſalutare vultus mei et deus meus.

Req̄em et̄nā. an. Sitiuit aīa mea ad deum fontem viuū qn̄ veniā et apparebo ante faciem dn̄i. ℣. Requiem eternā dona eis dn̄e. ℟. Et lux perpetua luceat eis. Pat̄ nr̄. Lectio. vii.

Spiritus meus attenuabitur: dies mei bꝛeuiabuntur: et ſolum michi supereſt ſepulchꝛum. Non peccaui et in amaritudinibus moꝛatur oculus meꝰ. Libera me dn̄e et pone me iuxta te et cuiuſuis manꝰ pugnet cōtra me. Dies mei trāſierūt cogitatiōes mee diſſipate ſunt torquentes cor meum. Noctem verterūt in diē et rurſū poſt tenebras ſpero lucem. Si ſuſtinuero īfernus domus mea eſt: et in tenebris ſtraui lectulū meū. Putredini dixi. Pater meus es: mater mea: ⁊ ſoror mea vermibus. Ubi eſt ergo nūc preſtolatio mea et patientia mea. Tu es dn̄e de⁹ meus. ℞. Peccantem me quotidie et non penitentem: timor mortis conturbat me. Quia in inferno nulla eſt redēptio miſerere mei deus et ſalua me. ℣. Deus in noīe tuo ſaluum me fac et in virtute tua libera me. Quia in inferno nulla eſt redemptio.

Lectio. viii.

Pelli mee cōſūptis carnibus adheſit os meū: et derelicta ſūt tātūmodo labia circa dentes meos. Miſeremini mei/ miſeremini mei ſaltem vos amici mei/ q̄r manus dn̄i tetigit me. Quare ꝑſequimini me ſicut de⁹ et carnibus meis ſaturamini. Quis michi tribuat vt ſcribātur ſermones mei. Quis mihi det vt exarent̄ in libro ſtilo ferreo/ aut plūbi lamina vel celte: ſculpantur in ſilice. Scio enim q̄ redēptor me⁹ viuit: et in nouiſſimo die de terra ſurrecturus ſū: et rurſuz circūdabor pelle mea: et in carne mea videbo deū ſaluatorē meū. Quē viſurus ſū egoipſe/et oculi mei cōſpecturi ſūt ⁊ non alius. Repoſita eſt hec ſpes mea: in ſinu meo. ℟. Requiem eternam dona eis dn̄e. Et lux ꝑpetua luceat eis. ℣. Qui lazarū reſuſcitaſti a monumēto fetidū: tu eis dn̄e dona requiem. Et lux perpetua luceat eis.

Lectio. ix.

Quare de vulua eduxiſti me: q̄ vtinam cōſumptus eſſem ne oculus me videret. Fuiſſem quaſi non eſſem de vtero trāſlatus ad tumulū. Nūquid nō paucitas dierū meoꝝ finietur bꝛeui: Dimitte ergo me dn̄e vt plāgam paululuꝫ doloꝛē meū anteq̄ vadā: et non reuertar ad terrā tenebꝛoſā et opertā moꝛtis caligine. Terrā miſerie ⁊ tenebꝛarū vbi vmbꝛa moꝛtis et nullus oꝛdo: ſed ſempiternus hoꝛroꝛ inhabitās. ℟. Libera me dn̄e de moꝛte eterna in die illa tremenda. Quando celi mouendi ſūt et terra. Dum veneris iudicare ſeculum ꝑ ignem. ℣. Dies illa dies ire calamitatis et miſerie dies magna et amara valde. Quādo celi mouendi ſūt et terra. ℣. Quid ergo miſerrimus quid dicam vel quid faciā dum nil boni perferā ante tantū iudicem. Dū veneris iudicare ſeclm̄ per ignē. ℣. Nunc chꝛiſte te petimus miſerere queſumus q̄ veniſti redimere perditos noli dānare redemptos. Libera me dn̄e de morte eterna. ⁊c. ℟. Libera me dñe de penis inferni. Qui portas ereas cõfregiſti et viſitaſti infernum: et dediſti eis lumen vt viderent te qui erant in penis tenebrarum. ℣. Clamantes et dicentes aduenisti redemptor noſter. Qui portas ereas cõfregiſti et viſitaſti infernũ: et dediſti eis lumen vt viderẽt te qui erant in penis tenebraꝝ. ℣. Requieſcant in pace. ℟. Amen. Añ. Exultabunt. Ps. l. in quo pp̄heta monet peccatorem exemplo ſui ad penitentiam.

Miſerere mei deus: ſcd̃m magnam miſericordiam tuam.

Et ſcd̃m multitudinẽ miſerationũ tuarum: dele iniquitatem meam.

Amplius laua me ab iniquitate mea: ⁊ a peccato meo munda me.

Quoniã iniq̃tateꝫ meã ego cognoſco: et peccatũ meũ cõtra me eſt ſemper.

Tibi ſoli peccaui et malum coram te feci: vt iuſtificeris in ſermonibus tuis / et vincas cum iudicaris.

Ecce enim in iniq̃tabus cõceptus ſum: et in peccatis cõcepit me mater mea.

Ecce enim veritatẽ dilexiſti: incerta et oculta ſapientie tue manifeſtaſti michi.

Aſperges me dñe yſopo et mundabor: lauabis me et ſuper niuem dealbabor.

Auditui meo dabis gaudium ⁊ leticiā: et exultabunt oſſa humiliata.

Auerte faciem tuam a peccatis meis: et omnes iniquitates meas dele.

Cor mundum crea in me deus: et ſpiritum rectum innoua in viſceribus meis.

Ne proiicias me a facie tua: et ſpiritum ſanctum tuum ne auferas a me.

Redde michi leticiam ſalutaris tui: et ſpiritu principali confirma me.

Docebo iniquos vias tuas: et impii ad te conuertentur.

Libera me de ſanguinibus deus deus ſalutis mee: et exultabit lingua mea iuſtitiam tuam.

Domine labia mea aperies: et os meuꝫ annunciabit laudem tuam.

Quoniā ſi voluiſſes ſacrificiū dediſſeꝫ: vtiqꝫ olocauſtis non delectaberis.

Sacrificiū deo ſpiritus cōtribulat⁹: cor cōtritū et humiliatū deus non deſpicies.

Benigne fac dñe in bona voluntate tua ſyon: vt edificentur muri hieruſalem.

Tunc acceptabis ſacrificiū iuſtitie oblationes et olocauſta: tūc imponēt ſuꝑ altare tuū vitulos. Requiē eternam dona eis dñe: ⁊ lux ꝑpetua luceat eis. an. Exultabūt domino oſſa humiliata. an̄. Exaudi domine.

De baptiſmo et alimento noue legis oīmq; gentiū ad fidei veritatē vocatione per euangelii pꝛedicationem. ps. lxiiii.

Te decet hymnus deus in ſyon: et tibi reddetur votū in hieruſalem.

Exaudi deus oꝛationem meam: ad te omnis caro veniet.

Verba iniquoꝛū pꝛeualuerūt ſuper nos: et impietatibus noſtris tu ꝓpiciaberis.

Beatus quem elegiſti et aſſumpſiſti: inhabitabit in atriis tuis.

Replebimur in bonis domus tue: ſanctū eſt templū tuū mirabile in equitate.

Exaudi nos deus ſalutaris noſter: ſpes oīm finiū terre et in mari longe.

Pꝛeparās mōtes ī virtute tua accinctus potentia: qui cōturbas pꝛofundum maris ſonum fluctuum eius.

Turbabūtur gentes et timebūt qui habitant terminos a ſignis tuis: exitus matutini et veſpere delectabis.

Viſitaſti terram et inebꝛiaſti eam: multiplicaſti locupletare eam.

Flumen dei repletū eſt aquis: paraſti cibū illoꝛū quoniā ita eſt pꝛeparatio eius.

Riuos ei⁹ iebꝛiās multiplica genimina

eius: in ſtillicidiis eiꝰ letabit᷑ germinās.

Benedices coꝛone anni benignitatꝭ tue: et campi tui replebuntur vbertate.

Pingueſcent ſpecioſa deſerti: et exultatione colles accingentur.

Induti ſūt arietes ouiū: et valles abundabūt frumēto: clamabūt etenī hymnū dicēt. Requiem eternā. ān. Exaudi dn̄e oꝛationem meā ad te oīs caro veniet. ān. Me ſuſcepit.

¶ Ps. lxii. in quo monet recte conuerſari in medio nationis praue.

Deus deꝰ meꝰ: ad te de luce vigilo.

Sitiuit in te anima mea: ꝙ̃ multipliciter tibi caro mea.

In terra deſerta inuia et inaquoſa ſic in ſancto apparui tibi vt videreꝫ virtutem tuam et gloꝛiam tuam.

Quoniam melioꝛ eſt mīa tua ſuꝑ vitas: labia mea laudabūt te.

Sic benedicam te in vita mea: ⁊ in noīe tuo leuabo manus meas.

Sicut adipe et pinguedine repleatur anima mea: et labiis exultationis laudabit os meum.

Sic memoꝛ fui tui ſuꝑ ſtratum meum in matutinis meditaboꝛ in te: quia fuiſti adiutoꝛ meus.

Et ĩ velamēto alaꝝ tuarū exultabo adheſit aĩa mea: poſt te me ſuſcepit dextera tua.

Ipſi vero ĩ vanũ queſierũt aĩam meã ĩtroibũt in ĩferioꝛa terre: tradentur in manus gladii partes vulpium erũt.

Rex vero letabit᷑ in deo laudabunt᷑ oēs qui iurãt in eo: qꝛ obſtructũ eſt os loquẽtiũ iniqua. P̄s. lxvi. in quo pꝛopheta monet ad laudem dei et bene operandum.

Deus miſereatur noſtri et benedicat nobis: illuminet vultum ſuuꝫ ſuper nos et miſereatur noſtri.

Ut cognoſcamus in terra viam tuã: in oĩbus gentibus ſalutare tuum.

Confiteantur tibi populi deus: confiteantur tibi populi omnes.

Letent᷑ ⁊ exultẽt gentes qm̄ iudicas populos in eq̄tate: et gẽtes ĩ terra dirigis.

Confiteant᷑ tibi populi de⁹/ cõfiteant᷑ tibi populi oẽs: terra dedit fructũ ſuum.

Benedicat nos deus de⁹ noſter/ bñdicat nos de⁹: et metuãt eũ oẽs fines terre.

Requiem etnã dona eis dñe: et lux. ãn. Me ſuſcepit dextera tua dñe. ãn. A poꝛta inferi.

¶ De bꝛeuitate et inopinata ſucciſiõe humane vite: et deo nõ poſt moꝛtẽ: ſed vitã adhuc ſuꝑſtite laudẽdo. Iſaie. ca. xxxvii.

Ego dixi in dimidio dierum meoꝝ: vadam ad portas inferi.

Queſiui reſiduū annoꝝ meoꝝ: dixi nō videbo dn̄m deū in terra viuentium.

Non aſpiciam hominem vltra: et habitatorem quietis.

Generatio mea ablata eſt: et conuoluta eſt a me quaſi tabernaculū paſtorum.

Preciſa eſt velut a texente vita mea dū adhuc ordirer ſuccidit me: de mane vſqꝫ ad veſperam finies me.

Sperabam vſqꝫ ad mane: quaſi leo ſic contriuit omnia oſſa mea.

De mane vſqꝫ ad veſperā finies me/ ſicut pullus hyrundinis ſic clamabo: meditabor vt columba.

Attenuati ſunt oculi mei: ſuſcipientes in excelſo.

Dn̄e vim patior reſponde ꝓ me q̄d dicā aut q̄d reſpōdebit mihi cū ipſe fecerim.

Recogitabo tibi omnes annos meos: ī amaritudine anime mee.

Domine ſi ſic viuitur et in talibus vita ſpūs mei corripies me et viuificabis me: ecce ī pace amaritudo mea amariſſima.

Tu aūt eruiſti animā meā vt non periret ꝓieciſti poſt tergū tuū oīa pctā mea.

Quia non infernus cõfitebitur tibi neq; mors laudabit te: non expectabũt qui deſcendũt in lacum veritatem tuam.

Viuens viuens ipſe confitebitur tibi: ſicut et ego hodie pater filiis notam faciet veritatem tuam.

Domine ſaluum me fac: et pſalmos noſtros cãtabimus cũctis dieb⁹ vite noſtre in domo dñi. Reqem etnã. añ. A porta inferi erue dñe aĩam meam. añ. Omnis ſpiritus. pſ. clxviii. ĩ quo monet ad laudãdũ deũ.

Laudate dominum de celis: laudate eum in excelſis.

Laudate eum oẽs angeli eius: laudate eum oẽs virtutes eius.

Laudate eum ſol et luna: laudate eum oẽs ſtelle et lumen.

Laudate eũ celi celoꝝ: et aque que ſuper celos ſũt ladent nomen dñi.

Quia ipſe dixit et facta ſunt: ipſe mãdauit et creata ſũt.

Statuit ea ineternum et in ſeculum ſeculi: preceptũ poſuit et non preteribit.

Laudate dñm de terra: drochones et omnes abyſſi.

Ignis grando nix glacies ſpiritus procellarum que faciũt verbum eius.

Montes et omnes colles: ligna fructifera et omnes cedꝛi.

Beſtie et vniuerſa peccoꝛa: ſerpentes et volucres pennate.

Reges terre ⁊ omnes populi: pꝛincipes et omnes iudices terre.

Iuuenes ⁊ virgines ſenes cum iunioꝛibus laudent nomen domini: quia exaltatum eſt nomen eius ſolius.

Confeſſio eius ſuper celum et terram: ⁊ exaltauit coꝛnu populi ſui.

Hymnus oībus ſanctis eius: filiis iſrael populo appꝛopinquanti ſibi. p̄s. xlix. in quo monet ad laudem dei.

Cantate dño canticum nouū: laus eius in eccleſia ſanctoꝛum.

Letetur iſrael in eo qui fecit eum: et filie ſyon exultent in rege ſuo.

Laudent nomen eius in choꝛo: in tympano et pſalterio pſallant ei.

Quia beneplacitū eſt dño i populo ſuo: et exaltauit mãſuetos in ſalutem.

Exultabūt ſancti in gloꝛia letabūtur in cubilibus ſuis.

Exultationes dei in gutture eoꝛum: et gladii ancipites in manibus eoꝛum.

Ad faciendam vindictam in nationib⁹:

increpationes in populis.

Ad alligãdos reges eoꝛũ in cõpedibus: et nobiles eoꝛum in manicis ferreis.

Ut faciant in eis iudicium conſcriptuꝫ: gloꝛia hec eſt oībus ſanctis eius.

¶ Pſalmus.cl. in quo monet ad laudem dei ꝓpter beneficium gloꝛificationis.

LAudate dominum in ſanctis eiꝰ: laudate eum in firmamento virtutis eius.

Laudate eũ in virtutibus eius: laudate eũ ſcd̄m multitudinē magnitudinis eiꝰ.

Laudate eum in ſono tube: laudate eũ in pſalterio et cythara.

Laudate eum in tympano et choꝛo: laudate eum in coꝛdis et oꝛgano.

Laudate eũ in cymbalis beneſonātibꝰ: laudate eũ in cymbalis iubilationis: oīs ſpūs laudet dn̄m. Requiem. an. Oīs ſpūs laudet dn̄m. ℣. Requiē etnā dona eis dn̄e. ℟. Et lux ꝑpetua luceat eis. an. Ego ſum.

¶ Canticum zacharie. Luce. capi. i.

BEnedictus dn̄s deꝰ iſrael: qꝛ viſitauit et fecit redemptionē plebis ſue

Et erexit coꝛnu ſalutis nobis: in domo dauid pueri ſui.

Sicut locutus eſt per os ſanctoꝛũ: quia

ſeculo ſunt prophetarum eius.

Salutem ex inimicis noſtris: et de manu oim qui oderunt nos.

Ad faciendam miam cũ patribus nr̃is: et memorari teſtamenti ſui ſancti.

Iuſiurãdũ qđ iurauit ad abrahã patrẽ noſtrum: daturum ſe nobis.

Ut ſine timore de manu inimicoruꝫ noſtrorum liberati: ſeruiamus illi.

In ſanctitate et iuſticia coram ipſo: omnibus diebus noſtris.

Et tu puer ꝓpheta altiſſimi vocaberis: preibis eñi ante faciẽ dñi parare vias eiꝰ.

Ad dandam ſcientiam ſalutis plebi eiꝰ: in remiſſionem peccatorum eorum.

Per viſcera mie dei noſtri: in quibus viſitauit nos oriens ex alto.

Illuminare his qui in tenebris ⁊ in umbra mortis ſedẽt ad dirigẽdos pedes noſtros in viã pacis. Reqem. añ. Ego ſum reſurrectio et vita / qui credit in me etiam ſi mortuus fuerit viuet; et omnis qui viuit et credit in me non morietur ieternum. Kyrieleyſon. Xp̃e eleyſon. Kyrieleyſon. Pater noſter.

¶ De reductione chriſti ab inferis / et liberatione fidelium a malis quibus ante premebantur. Ps. xxix.

Exaltabo te dñe qñ suscepisti me: nec delectasti iimicos meos super me.

Domine deus meus clamaui ad te: et sanasti me.

Dñe eduxisti ab inferno aĩam meã: saluasti me a descendẽtibꝰ in lacum.

Psallite domino sancti eiꝰ: et confitemini memoꝛie sanctitatis eius.

Quoniam ira in indignatione eiꝰ: et vita in voluntate eius.

Ad vesperum demoꝛabitur fletus: et ad matutinum leticia.

Ego autem dixi in abundantia mea: non moueboꝛ ineternum.

Domine in volũtate tua pꝛestitisti: decori meo virtutem.

Auertisti faciem tuam a me: et factus sum conturbatus.

Ad te domĩe clamabo: et ad deum meum depꝛecaboꝛ.

Que vtilitas in sanguine meo: dum descendo in coꝛruptionem.

Nunq̃d confitebitur tibi puluis: aut annunciabit veritatem tuam.

Audiuit dñs et misertus est mei: dñs factus est adiutoꝛ meus.

Conuertisti plãctũ meum in gaudium

michi: coñcidiſti ſaccum meum et circūdediſti leticia.

* * *

Ut cantet tibi gloꝛia mea et non cōpungar: dn̄e deus meus ineternū cōfitebor tibi. Requiem eternā dona eis dn̄e: et lux ꝑpetua luceat eis. ℣. A poꝛta inferi. ℟. Erue dn̄e animas eoꝛum. ℣. Credo videre bona dn̄i. ℟. In terra viuentium. Oꝛemus.

DEus cui pꝛopꝛiū eſt miſereri ſemper et parcere ꝓpiciare aīabus famuloꝛum famularūqꝫ tuarū et oīa eoꝛū peccata dimitte/ vt moꝛtis vinculis abſoluti trāſire mereātur ad vitā. Per chꝛi.

OMnipotens ſempiterne deus: cui nūq̄ ſine ſpe miſericoꝛdie ſupplicatur: pꝛopiciare aīe famuli tui vel famule tue. N. vt qui de hac vita in tui noīs confeſſione deceſſit/ ſanctoꝛum tuoꝛum numero facias aggregari. Oꝛemus.

DEus cuius mīe non eſt numerus ſuſcipe pꝛo animabus famuloꝛuꝫ tuoꝛum pontificum pꝛeces noſtras et lucis eis leticia regionem in ſanctoꝛū tuorum ſocietate concede.

* * *

INclina domine aurem tuā ad pꝛeces noſtras/ quibꝰ mīam tuā ſupplices depꝛecamur: vt aīas famuloꝛum

famularumqꝫ tuarum quas de hoc ſclo
migrare iuſſiſti/in pacis ac lucis regione
conſtituas:et ſanctorum tuorum iubeas
eſſe conſortes. Oremus.

Animabus queſumus dñe om̄i fi
deliū defunctoruꝫ oratio proficiat
ſupplicātium vt eas a pctīs oībus exuas
et tue redēptionis facias eſſe participes.
Qui cū deo prē. Requieſcāt ī pace. Amen.

¶ In feriis inter feſtū aīarum et paſcha.

¶ De chriſti derelictiōe et deſcenſu ad inferos et cū amici atqꝫ noti nos deſeruerūt pia ad deū orō. Ps.lxxvi.

Voce mea ad dñm clamaui: voce
mea ad dñm deprecatus ſum.
Effundo in cōſpectu ei⁹ orationē meā: ⁊
tribulationē meā ante ipſū pronūcio.
In deficiendo in me ſpiritum meum: ⁊
tu cognouiſti ſemitas meas.
In via hac qua ambulabam: abſconderunt ſuperbi laqueum michi.
Conſiderabam ad dexteram et videbā:
et non erat qui cognoſceret me.
Periit fuga a me: ⁊ non eſt qui requirat
animam meam.
Clamaui ad te domine dixi tu es ſpes
mea: portio mea in terra viuentium.

Intende ad deprecationem meam: q̄a humiliatus ſum nimis.

Libera me a perſequentibus me: quia confortati ſunt ſuper me.

Educ de cuſtodia aĩam meam ad confitendum nomini tuo: me expectant iuſti donec retribuas michi.

Sancte ⁊ īdiuidue trinitati ieſu xp̄i crucifici humanitati gl̃ioſe marie virgini ſit ſempiterna gl̃ia ab oĩ creatura per infinita ſcl̃orum ſcl̃a. Amen.

Benedictũ ſit dulce nomen dñi noſtri ieſu xp̄i et gl̃ioſe virginis marie matrꝫ eiꝰ ineternũ et vltra. Amen. Nos cũ prole pia benedicat virgo maria. Amen.

Mũdi ſaluator ſit nobis auxiliator. Am̃.

Et aĩe oĩm fideliũ defũctorũ per mĩam dei req̄eſcãt in pace. Amen. Da req̄em cũctis deꝰ hic et vbiqꝫ ſepultis: vt ſint in requie ꝓpter tua vulnera quiqꝫ. Amen.

Sit laus deo pax viuis / et req̄es defunctis. Amen. Pater noſter. Aue ma.

¶ Johannes papa .xii. conceſſit oĩbus dicentibus oratiõẽ ſequẽtem tranſeundo per cymiteriũ tot annos indulgentiarũ / quot fuerũt ibi corpora inhumata a conſtitutione ipſius cymiterii. Oratio.

Oratio pro defunctis.

Auete omnes anime fideles quarũ corpora hic et vbiqꝫ requieſcũt in puluere dñs noſter ieſus chriſtus qui vos ⁊ nos redemit ſuo precioſiſſimo ſanguine dignetur vos a penis liberare et inter choros ſuorũ ſctõrũ angelorũ collocare: ibiqꝫ noſtri memores ſuppliciter exorare vt vobis aſſociemur et vobiſcuꝫ in celis coronemur. ℣. Non intres in iudicium cũ aīabus ſeruorũ tuorum. ℟. Quoniam nõ iuſtificabit in cõſpectu tuo oīs viuẽs. Ores.

Domine ieſu chriſte ſalus et liberatio fideliũ animarũ q̇ non veniſti animas perdere/ſed ſaluare ⁊ dare aīam tuã in redemptionem ꝑ multis: immenſam clemẽtiam tuã: ac ineffabilẽ mĩam tuã humiliter imploramus: vt aīas oīm fidelium defunctorũ in penis purgatorii cruciatas miſericorditer reſpicere digneris et que iuſte ꝑ peccatis affligũtur tua benigniſſima pietate liberentut: ſubueniatqꝫ illis tua mĩa quas precioſo ſanguine tuo redemiſti: et per merita beatiſſĩe gl'ioſiſſimeqꝫ virginis marie et oīm ſanctorũ et ſanctarũ eas ab inferorũ cruiatibus liberare: et inter aīas ſanctorũ tuorũ collocare digneris/ veſte quoqꝫ immorta litatis indui/ et paradiſi amenitate iubeas cõfoueri. Qui cũ patre et ſpiritu ſãcto viuis et regnas deus. Per oĩa ſcl'a ſeculorum. Amen.

¶ Hic incipiũt cõmendationes aĩarum.

¶ Octonarie ſpirituales meditationes ad recognoſcendũ que ſũt ſtudia pietatꝭ et vite. Et eſt hec pſalmi poꝛtio pꝛimus octonarius/ſiue pꝛime ogdoadis ſpiritualis meditatio.

Beati immaculati in via: qui ambulãt in lege dñi.

Beati qui ſcrutãtur teſtimonia eius: in toto coꝛde exquirunt eum.

Non enim qui operanꝭ iniquitatem: in viis eius ambulauerũt.

Tu mãdaſti mandata tua: cuſtodiri nimis.

Utinam dirigãtur vie mee: ad cuſtodiẽdas iuſtificatiões tuas.

Tunc non confundar: cum perſpexero in omnibus mandatis tuis.

Confitebor tibi in directione coꝛdis: in eo ꝙ didici iudicia iuſticie tue.

Iuſtificatiões tuas cuſtodiam: non me derelinquas vſqꝫquaqꝫ. ¶ Sc̃dus octonarius/ et eius ſpiritualis meditatio.

IN quo coꝛrigit adoleſcētioꝛ viam ſuā: in cuſtodiēdo ſermones tuos.

In toto coꝛde meo exquiſiui te: ne repellas me a mandatis tuis.

In coꝛde meo abſcondi eloquia tua: vt non peccem tibi.

Benedictus es domine: doce me iuſtificationes tuas.

In labiis meis pꝛonunciaui: omnia iudicia oꝛis tui.

In via teſtimonioꝛum tuoꝛum delectatus ſum: ſicut in omnibus diuitiis.

In mandatis tuis exerceboꝛ: et conſiderabo vias tuas.

In iuſtificationibus tuis meditaboꝛ: non obliuiſcar ſermones tuos.

¶ Tertius octonarius/ſiue tertie ogdoadis ſpiritualis meditatio.

REtribue ſeruo tuo viuifica me: et cuſtodiam ſermones tuos.

Reuela oculos meos: et conſiderabo mirabilia de lege tua.

Incola ego ſum in terra: non abſcōdas a me mandata tua.

Concupiuit anima mea deſiderare iuſtificationes tuas in omni tempoꝛe.

Increpaſti ſuperbos: maledicti qui de-

declinant a mandatis tuis.

Aufer a me oppꝛobꝛium et contēptum quia teſtimonia tua exquiſiui.

Etenim ſederūt pꝛincipes et aduerſum me loquebant: ſeruus autem tuus exercebatur in iuſtificationibus tuis.

Nam et teſtimonia tua meditatio mea eſt: et conſilium meū iuſtificationes tue.

¶ Quartus octonariꝰ / quarteꝗ ogdoadis ſpiritualis meditatio.

Adheſit pauimēto anima mea: viuifica me ſcd̄m verbum tuum.

Uias meas enūciaui et exaudiſti me: doce me iuſtificationes tuas.

Uiam iuſtificationum tuarum inſtrue me: et exerceboꝛ in mirabilibus tuis.

Doꝛmitauit anima mea pꝛe tedio: confirma me in verbis tuis.

Uiam iniquitatis amoue a me: et de lege tua miſerere mei.

Uiam veritatis elegi: iudicia tua non ſum oblitus.

Adheſi teſtimoniis tuis domine: noli me confundere.

Uiam mandatoꝛū tuoꝛū cucurri: cū dilataſti coꝛ meum. ¶ Quintus octonarius / et eiꝰ ſpiritualis contemplatio.

Legem pone michi dñe viã iuſtificationũ tuaꝝ: et exquirã eã ſemꝑ.

Da michi intellectũ et ſcrutabor legem tuã: et cuſtodiã illã in toto corde meo.

Deduc me in ſemita mandatorum tuorum: quia ipſam volui.

Inclina cor meum in teſtimonia tua: et non in auariciam.

Auerte oculos meos ne videant vanitatem: in via tua viuifica me.

Statue ſeruo tuo eloquium tuũ: ī timore tuo.

Amputa opprobriũ meũ qđ ſuſpicatus ſum: quia iudicia tua iocũda.

Ecce concupiui mãdata tua: in equitate tua viuifica me. ¶ Sextꝰ octonarius/ ſexteqꝫ ogdoadis ſpiritualis meditatio.

Et veniat ſuper me mĩa tua dñe: ſalutare tuũ ſcđm eloquiũ tuum.

Et reſpõdebo exprobrantibꝰ michi verbum: quia ſperaui in ſermonibus tuis.

Et ne auferas de ore meo verbũ ꝟitatꝭ vſqꝫquaqꝫ: qꝛ ī iudiciis tuis ſupſperaui.

Et cuſtodiam legem tuam ſemper: in ſeculum et in ſeculum ſeculi.

Et ambulabam in latitudine: q̄a mandata tua exquiſiui.

Et loquebar de teſtimoniis tuis in conſpectu regum: et non confundebar.

Et meditabar i mādatꝫ tuis: que dilexi.

Et leuaui manus meas ad mādata tua que dilexi: et exercebor in iuſtificationibꝰ tuis. ¶ Septimus octonariꝰ/ et ſeptime ogdoadis ſpiritualis meditatio.

Memor eſto verbi tui ſeruo tuo: in quo michi ſpem dediſti.

Hec me cōſolata eſt in humilitate mea: quia eloquium tuum viuificauit me.

Superbi inique agebant vſqꝫ quaqꝫ: a lege autem non declinaui.

Memor fui iudiciorum tuorum a ſeculo domine: et conſolatus ſum.

Defectio tenuit me pro peccatoribus derelinquentibus legem tuam.

Cantabiles michi erant iuſtificationes tue: in loco peregrinationis mee.

Memor fui nocte nominis tui domine: et cuſtodiam legem tuam.

Hec facta eſt michi: quia iuſtificotiones tuas exquiſiui. ¶ Octauus octonarius/ et eius ſpiritualis ſpeculatio.

Portio mea domine: dixi cuſtodire legem tuam.

Deprecatus ſum faciem tuā in toto corde meo: miſerere mei ſcđm eloquiū tuū.

Cogitaui vias meas et conuerti pedes meos: in teſtimonia tua.

Paratus ſum et non ſum turbatus: vt cuſtodiam mandata tua.

Funes peccatoꝛum circũplexi ſũt me: et legem tuam non ſum oblitus.

Media nocte ſurgebam ad cõfitendũ tibi: ſuper iudicia iuſtificationis tue.

Particeps ego ſum omnium timentiũ te: et cuſtodientiũ mandata tua.

Miſericoꝛdia tua domine plena eſt terra: iuſtificationes tuas doce me.

¶ Nonus octonarius/ et none ogdoadis ſpiritualis meditatio.

Bonitatem feciſti cuꝫ ſeruo tuo domine: ſcd̃m verbum tuum.

Bonitatem et diſciplinam et ſcientiam doce me: quia in mandatis tuis credidi.

Priuſq̃ humiliarer ego deliqui: ꝓpterea eloquium tuum cuſtodiui.

Bonus es tu: et in bonitate tua doce me iuſtificationes tuas.

Multiplicata eſt ſuper me iniquitas ſuperboꝛum: ego autem in toto coꝛde meo ſcrutaboꝛ mandata tua.

Coagulatum eſt ſicut lac coꝛ eoꝛũ: ego vero legem tuam meditatus ſum.

Bonum michi quia humiliasti me: vt discam iustificationes tuas.

Bonum michi lex oris tui: super milia auri et argenti.

¶ Decimus octonarius/ et spiritualis eius meditatio.

MAnus tue fecerunt me et plasmauerunt me: da michi intellectum vt discam mandata tua.

Qui timent te videbūt me ⁊ letabūtur: quia in verba tua supersperaui.

Cognoui dn̄e quia eq̄tas iudicia tua: et in veritate tua humiliasti me.

Fiat misericordia tua vt consolet̄ me: scd̄m eloquium tuū seruo tuo.

Veniant michi miseratiōes tue et viuā: quia lex tua meditatio mea est.

Confundant̄ superbi qꝛ iniuste iniq̄tatem fecerunt in me: ego aūt exercebor in mandatis tuis.

Conuertant̄ michi timentes te: et qui nouerūt testimonia tua.

Fiat cor meū īmaculatū in iustificationib⁹ tuis: vt nō cōfūdar. ¶ Undecimus octonarius/et ei⁹ sp̄ualis meditatio.

DEfecit in salutare tuum aīa mea: et in verbū tuū supersperaui.

Defecerunt oculi mei in eloquium tuũ: dicentes conſolaberis me.

Quia factus ſum ſicut vter in pruina: iuſtificationes tuas non ſum oblitus.

Quot ſunt dies ſerui tui: quando facies de perſequentibus me iudicium.

Narrauerunt michi iniqui fabulatiões: ſed non vt lex tua.

Omnia mãdata tua veritas: iniqui perſecuti ſunt me adiuua me.

Paulominus cõſummauerũt me in terra: ego aũt non dereliqui mandata tua.

Scd̃m miſericordiã tuã viuifica me: et cuſtodiã teſtimonia oris tui. ¶ Duodecimus octonarius, et eiꝰ ſpũalis cogitatio.

In eternum domine: verbum tuum permanet in celo.

In generatione et generationem veritas tua: fundaſti terram et permanet.

Ordinatione tua perſeuerat dies: quoniam omnia ſeruiunt tibi.

Niſi ꝙ lex mea meditatio mea eſt: tunc forte periſſem in humilitate mea.

In eternum non obliuiſcar iuſtificationes tuas: quia in ipſis viuificaſti me.

Tuus ſum ego ſaluum me fac: quia iuſtificationes tuas exquiſiui.

Me expectauerunt peccatoꝛes vt perderent me: teſtimonia tua intellexi.

Omnis conſummationis vidi finem: latum mandatum tuum nimis.

¶ Decimus tertius octonarius/et myſtica eius meditatio.

Quomodo dilexi legem tuam domine: tota die meditatio mea eſt.

Super inimicos meos pꝛudētem me feciſti mādato tuo: qꝛ ineternū michi eſt.

Super omnes docentes me intellexi: qꝛ teſtimonia mea meditatio mea eſt.

Super ſenes intellexi: quia mandata tua queſiui.

Ab omni via mala pꝛohibui pedes meos: vt cuſtodiam verba tua.

A iudiciis tuis non declinaui: quia tu legem poſuiſti michi.

Quam dulcia faucibus meis eloquia tua: ſuper mel oꝛi meo.

A mandatis tuis intellexi: ꝑpterea odiui omnem viam iniquitatis.

¶ Decimus quartus octonarius/et ſpiritualis eius meditatio.

Lucerna pedibꝰ meis verbū tuuꝫ: ⁊ lumen ſemitis meis. Iuraui et ſtatui cuſtodire iudicia: iuſtitie tue.

Humiliatus ſum vſqꝫquaqꝫ dñe viuifica me ſecundum verbum tuum.

Voluntaria oris mei beneplacita fac domine: et iudicia tua doce me.

Anima mea in manibus meis ſemper: et legem tuam non ſum oblitus.

Poſuerunt peccatores laqueum michi: et de mandatis tuis non erraui.

Hereditate acquiſiui teſtimonia tua in eternum: quia exultatio cordis mei ſũt.

Inclina cor meũ ad faciendas iuſtificationes tuas ieternũ: ꝓpter retributionē.

Decimus quintus octonarius / et ſpiritualis eius contemplatio.

Iniquos odio habui: et legem tuã dilexi.

Adiutor et ſuſceptor meus es tu: et in verbũ tuũ ſuperſperaui.

Declinate a me maligni: et ſcrutabor mandata dei mei.

Suſcipe me ſcḋm eloquiũ tuũ et viuã: et non cõfundas me ab expectatiõe mea.

Adiuua me et ſaluus ero: et meditabor in iuſtificationibus tuis ſemper.

Spreuiſti oẽs diſcedẽtes a iudiciis tuis: quia iniuſta cogitatio eorum.

Preuaricantes reputaui oẽs peccatores terre: ideo dilexi teſtimonia tua.

Confige timoꝛe tuo carnes meas: a iudiciis enim tuis timui.

¶ Decimus ſextus octonarius/ et eius ſpiritualis meditatio.

Feci iudicium et iuſtitiā: non tradas me calūniantibus me.

Suſcipe ſeruum tuum in bonum: non calūnientur me ſuperbi.

Oculi mei defecerūt in ſalutare tuum: ⁊ in eloquium iuſticie tue.

Fac cū ſeruo tuo ſcd̄m mīam tuam: et iuſtificationes tuas doce me.

Seruus tuus ſum ego: da michi intellectum vt ſciam teſtimonia tua.

Tempus faciendi dn̄e: diſſipauerūt legem tuā.

Ideo dilexi mandata tua: ſuper aurū et tapazion.

Pꝛopterea ad oīa mandata tua dirigebar oēm viam iniquam odio habui.

¶ Decimus ſeptimus octonarius/ et ſpiritualis eius meditatio.

Mirabilia teſtimonia tua dn̄e: ideo ſcrutata eſt ea anima mea.

Declaratio ſermonū tuoꝛuꝫ illuminat: et intellectum dat paruulis.

Os meū aperui et attraxi ſpiritum quia mandata tua deſiderabam.

Aſpice in me et miſerere mei:ſcd̃m iudicium diligentium nomen tuum.

Greſſus meos dirige ſcd̃m eloquiuꝫ tuum: et non dominetur ois iniuſticia.

Redime me a calumniis hominum:vt cuſtodiam mandata tua.

Faciem tuam illumina ſuper ſeruum tuũ:et doce me iuſtificationes tuas.

Exitus aquarum deduxerũt oculi mei: quia non cuſtodierũt legem tuam.

¶ Decimus octauus octonarius/et eius ſpiritualis ſpeculatio.

Iuſtus es dñe:et rectũ iudiciũ tuũ.

Mandaſti iuſtitiam teſtimonia tua:et veritatem tuam nimis.

Tabeſcere me fecit zelus tuus : q̃a obliti ſunt verba tua inimici mei.

Ignitum eloquium tuum vehemẽter: et ſeruus tuus dilexit illud.

Adoleſcentulus ſum ego ⁊ cõtemptus: iuſtificationes tuas non ſum oblitus.

Iuſtitia tua iuſtitia ineternum : et lex tua veritas.

Tribulatio et anguſtia inuenerũt me: mandata tua meditatio mea eſt.

Equitas teſtimonia tua ineternum: intellectum da michi et viuam.

¶Decimus nonus octonarius / et eius ſpiritualis cogitatio.

Clamaui in toto corde exaudi me dñe: iuſtificatiões tuas requiram.

Clamaui ad te ſaluum me fac: vt cuſtodiam mandata tua.

Preueni in maturitate et clamaui: quia in verba tua ſuperſperaui.

Preuenerunt oculi mei ad te diluculo: vt meditarer eloquia tua.

Uocem meã audi ſcdm miam tuã dñe: et ſcdm iudiciũ tuum viuifica me.

Appropinquauerũt ꝑſequẽtes me iniquitati: a lege aũt tua longe facti ſũt.

Prope es tu dñe: et oẽs vie tue veritas.

Initio cognoui de teſtimoniis tuis: qa ineternum fundaſti ea.

¶Uiceſimus octonarius / et eius ſpiritualis meditatio.

Uide humilitatem meã ⁊ eripe me: quia legem tuã non ſum oblitus.

Iudica iudicium meum et redime me: propter eloquium tuũ viuifica me.

Longe a peccatoribus ſalus: qꝛ iuſtificationes tuas non exquiſierũt.

Miſericordie tue multe domine: ſcdm iudicium tuum viuifica me.

Multi qui perſequuntur me/et tribulāt me: a teſtimoniis tuis non declinaui.

Uidi preuaricātes et tabeſcebam: quia eloquia tua non cuſtodierunt.

Uide quoniam mandata tua dilexi dn̄e in miſericordia tua viuifica me.

Principium verborum tuorū veritas: in eternū oīa iudicia iuſticie tue.

Uiceſimus primus octonari⁹/et eius ſpiritualis meditatio.

Principes perſecuti ſūt me gratis: ⁊ a verbis tuis formidauit cor meū.

Letabor ego ſuper eloqa tua: ſicut qui inuenit ſpolia multa.

Iniquitatē odio habui et abominatus ſum: legem autem tuā dilexi.

Septies in die laudem dixi tibi: ſuper iudicia iuſticie tue.

Pax multa diligentibus legem tuā: et non eſt illis ſcandalum.

Expectabam ſalutare tuum domine: ⁊ mandata tua dilexi.

Cuſtodiuit anima mea teſtimonia tua et dilexit ea vehementer.

Seruaui mādata tua et teſtimonia tua q̄r oēs vie mee ī cōſpectu tuo. Uiceſim⁹ ſcd̄us octonari⁹/et ei⁹ ſpūalis cōtēplatio.

APpꝛopinquet depꝛecatio mea in conſpectu tuo dñe: iuxta eloquiū tuum da michi intellectum.

Intret poſtulatio mea in cōſpectu tuo: ſcd̄m eloquium tuum eripe me.

Eructabūt labia mea hymnū: cum docueris me iuſtificationes tuas.

Pꝛonunciabit lingua mea eloquiū tuū: quia oīa mandata tua equitas.

Fiat manus tua vt ſaluet me: quoniaꝫ mandata tua elegi.

Concupiui ſalutare tuū dñe: et lex tua meditatio mea eſt.

Viuet anima mea et laudabit te: et iudicia tua adiuuabūt me.

Erraui ſicut ouis q̄ periit: quere ſeruuꝫ tuū dñe quia mādata tua non ſū oblit⁹.

Requiē eternā dona eis dñe: et lux perpetua luceat eis. kyꝛieleyſon. Xpeleyſon. kyꝛieleyſon. Pater noſter. Aue maria.

¶ Pſalmus. cxxxviii. in quo monet a deo non eſſe fugiendum.

Domine pꝛobaſti me ⁊ cognouiſti me tu cognouiſti ſeſſionem meā: et reſurrectionem meam.

Intellexiſti cogitatiōes meas de longe: ſemitā meā et funiculū meū iueſtigaſti.

Et omnes vias meas preuidiſti: quia non eſt ſermo in lingua mea.

Ecce domine tu cognouiſti oīa nouiſſima et antiqua: tu formaſti me et poſuiſti ſuper me manum tuam.

Mirabilis facta eſt ſcientia tua ex me: confortata eſt et non potero ad eam.

Quo ibo a ſpū tuo: et quo a facie tua fugiam.

Si aſcēdero in celū tu illic es: ſi deſcendero ad infernū ades.

Si ſumpſero pennas meas diluculo: et habitauero in extremis maris.

Etenim illic manus tua deducet me: et tenebit me dextera tua.

Et dixi forſitan tenebre cōculcabūt me: et nox illuminatio mea in deliciis meis.

Quia tenebre non obſcurabūtur a te: et nox ſicut dies illuminabit᷑: ſicut tenebre eius ita et lumen eius.

Quia tu poſſediſti renes meos: ſuſcepiſti me de vtero matris mee.

Confitebor tibi qꝛ terribiliter magnificatus es mirabilia opera tua: et anima mea cognoſcet nimis.

Non eſt occultatum os meū a te qđ feciſti in occulto: et ſubſtantia mea in inferioribus terre.

Imperfectum meum viderunt oculi tui: et in libro tuo oēs ſcribentur: dies formabuntur et nemo in eis.

Michi aūt nimis honorificati ſūt amici tui de⁹: nimis cōfortat⁹ eſt pricipat⁹ eoꝝ.

Dinumerabo eos et ſuꝑ arenā multiplicabūtur: exurrexi et adhuc ſum tecum.

Si occideris deus peccatores: viri ſanguinum declinate a me.

Quia dicitis in cogitatione: accipiant in vanitate ciuitates ſuas.

Nonne qui oderūt te domine oderam: et ſuper inimicos meos tabeſcebam.

Perfecto odio oderam illos: inimici facti ſunt michi.

Proba me deus et ſcito cor meū: interroga me et cognoſce ſemitas meas.

Et vide ſi via iniqtatis in me eſt: et deduc me in via eterna. Requiem eternā.

℣. A porta inferi. ℞. Erue dñe animas eorum.

℣. Credo videre bona dñi. ℞. In terra viuentium. Dñe exaudi orationem meam. Et clamor meus ad te veniat. Oremus.

Tibi dñe cōmēdamus aīam famuli tui. N. et aīas famuloꝝ famularumqꝫ tuarū: vt defuncti ſeculo tibi viuāt: et que per fragilitatem mūdane cōuerſa tionis peccata admiſerunt: tu venia miſericordiſſime pietatꝫ abſterge. Per chriſtum dn̄m noſtrum. Amen. Requieſcāt in pace. Amen. Pater noſter. Aue ma.

¶ A good prayer for the ſaluation of all christen ſoules.

Miſerere dn̄e animabus que ſingulares apud te non habēt ītercessores quibus consolatio non eſt in tormentis/ neqꝫ ſpes vlla niſi q̄d ad ymaginē et ſimilitudinem tuā create ſunt/ que antiquitate vel paupertate aut negligētia in obliuionē parentū ſeruorū tuorū tradite ſūt: quaꝝ primus/ ſeptimus/ triceſimus aut anniuerſari⁹ dies nūq̄ celebrāt: parce eis dn̄e et defende plaſma tuū: libera eas a cruciatu et tormentis: porrige eis dexteram tuā: et perduc eas in locū refrigerii lucis et pacis. Per eū qui venturus eſt iudicare viuos et mortuos et ſeculū ꝑ ignem. Amen. Pater nr̄. Aue ma.

¶ Whan yͤ entre in to the churchyarde ſay this prayer.

Saluete vos oēs fideles aīe quarū corpora hic ⁊ vbiqꝫ req̄eſcūt in puluere dn̄s noſter ieſus chriſtus qui vos et nos redemit ſuo precioſiſſimo ſanguine dignetur vos a penis liberare: et cetui angeloꝝ aggregare: ibiq; noſtri memores pro nobis ſuppliciter exorare: vt ⁊ vobis aſſociemur/ et in celis vobiſcum coronemur. Amen. ¶ whan ye go out of the churchyarde ſay thys prayer.

Valete vos oēs fideles anime que iacetis in gremio terre lōge lateq; benedicat vos ſol iuſticie: et claritate ſui luminis vos perfrui faciat ſine fine. Amen. Oremus.

Reſpice q̄s oīpotens deus: ſup̄ animas famuloꝝ famularūq; tuarū: et oīm fideliū defūctorū: et oīm chriſtianorum ꝓ quibus ſaluandis nudus et expanſis manibus in cruce pependiſti: et quinq; vulnera pertuliſti: et amarā mortem ſubire voluiſti. Qui viuis et regnas deus. Per oīa ſcl'a ſcl'oꝝ. Amen. Pat nr̄.

¶ Oratio Chriſti in cruce pendentis: et deſcriptio paſſiōis eius: vt ex aſſidua illius meditatione patientiam comparemus. ps. xxi.

Oꝛatio ſiue deſcriptio paſſionis.

DEus deus meus reſpice i me/quare me dereliquiſti: longe a ſalute mea verba delictoꝛū meoꝛum.

Deus me⁹ clamabo per diem et non exaudies: et nocte et non ad inſipientiam michi.

Tu aūt in ſancto habitas: laus iſrael.

In te ſperauerunt patres noſtri: ſperauerunt et liberaſti eos.

Ad te clamauerūt et ſalui facti ſūt: in te ſperauerūt et non ſūt confuſi.

Ego aūt ſum vermis et non homo opprobꝛium hoīm et abiectio plebis.

Omnes vidētes me deriſerūt me: locuti ſunt labiis et mouerūt caput.

Sperauit in domino eripiat eū: ſaluum faciat eū quoniam vult eum.

Quoniam tu es deus qui extraxiſti me de ventre ſpes mea ab vberibus matris mee: in te pꝛoiectus ſum ex vtero.

De ventre matris mee deus me⁹ es tu: ne diſceſſeris a me.

Quoniam tribulatio pꝛoxima eſt: qm̄ non eſt qui adiuuet.

Circundederūt me vituli multi: tauri pingues obſederunt me.

Aperuerũt ſuper me os ſuum: ſicut leo rapiens et rugiens.

Sicut aqua effuſus ſum: et diſperſa ſũt omnia oſſa mea.

Factũ eſt coꝛ meũ tanꝙ cera liqueſcẽs: in medio ventris mei.

Aruit tanꝙ teſta virtus mea/et lingua mea adheſit faucibus meis: et in puluerem moꝛtis deduxiſti me.

Quoniam circũdederũt me canes multi: conſiliũ malignantium obſedit me.

Foderũt manus meas et pedes meos: dinumerauerũt omnia oſſa mea.

Ipſi vero conſiderauerũt et inſpexerũt me/diuiſerũt ſibi veſtimenta mea: et ſuper veſtem meam miſerũt ſoꝛtem.

Tu aũt dñe ne elongaueris auxiliũ tuũ a me: ad defenſionem meam conſpice.

Erue a framea deꝰ animam meã: et de manu canis vnicam meam.

Salua me ex oꝛe leonis: et a coꝛnibꝰ vnicoꝛnium humilitatem meam.

Narrabo nomen tuũ fratribus meis: in medio eccleſie laudabo te.

Qui timetis dñm laudate eũ: vniuerſũ ſemen iacob gloꝛificate eum.

Timeat eũ omne ſemen iſrael: qm̃ non

ſpꝛeuit neqꝫ deſpexit deꝑcationē pauperꝫ

Nec auertit faciem ſuam a me: et cū clamarem ad eum exaudiuit me.

Apud te laus mea in eccl̄ia magna: vota mea reddā in cōſpectu timentiū eum.

Edent pauperes et ſaturabūtur: et laudabūt dn̄m qui requirunt eū: viuent coꝛda eoꝛum in ſeculum ſeculi.

Reminiſcentur et conuertentur ad dominum vniuerſi fines terre.

Et adoꝛabūt in conſpectu eius: vniuerſe familie gentium.

Quoniam domini eſt regnum: et ipſe dominabitur gentium.

Manducauerūt et adoꝛauerūt oēs pingues terre: in conſpectu eius cadent oēs qui deſcendunt in terram.

Et anima mea illi viuet: et ſemen meū ſeruiet ipſi.

Annūciabitur dn̄o generatio ventura: et annūciabūt celi iuſtitiam eiꝰ ppl̄o qui naſcetur quem fecit dn̄s. ¶ pſ. xxii. in quo agitur de miſericoꝛdia dei.

Dominus regit me⁊ nihil mihi deerit: ī loco paſcue ibi me collocauit

Super aquam refectionis educauit me animam meam conuertit.

Deduxit me ſuper ſemitas iuſtitie: propter nomen ſuum.

Nam et ſi ambulauero ī medio vmbre mortis: nō timebo mala qm̄ tu mecū es.

Uirga tua et baculus tuus: ipſa me conſolata ſunt.

Paraſti in conſpectu meo menſam: aduerſus eos qui tribulant me.

Impinguaſti in oleo caput meū: et calix meus inebrians quem preclarus eſt.

Et miſericordia tua ſubſequetur me: oībus diebus vite mee.

Et vt inhabitem in domo dñi: in longitudinē dierū. ¶ Pſ. xxiii. in quo monet de gl'ificatione et hoīs reparatione.

Domini eſt terra et plenitudo eius orbis terrarum et vniuerſi qui habitant in eo.

Quia ipſe ſuper maria fūdauit eū: et ſuper flumina preparauit eum.

Quis aſcēdet in montem dñi: aut quis ſtabit in loco ſancto eius.

Innocens manibus et mundo corde: q̄ non accepit in vano animam ſuam: nec iurauit in dolo proximo ſuo.

Hic accipiet benedictionem a dño: ⁊ miſericordiā a deo ſalutari ſuo.

Hec eſt generatio querentium euꝫ: querentiũ faciem dei iacob.

Attollite poꝛtas pꝛĩcipes vr̄as: et eleuamini poꝛte eternales/et ĩtroibit rex gl̃ie.

Quis eſt iſte rex gloꝛie: dñs foꝛtis et potens dñs potens in pꝛelio.

Attollite poꝛtas pꝛĩcipes vr̄as: et eleuamini poꝛte eternales et ĩtroibit rex gl̃ie.

Quis eſt iſte rex gloꝛie: dñs virtutũ ipſe eſt rex gloꝛie. ¶ Pſalmus. xxiiii. in quo docet vir iuſtus in aduerſis non murmurare/ ſed diuinũ expectare adiutoꝛium.

Ad te dñe leuaui aĩam meã: deus me⁹ in te cõfido non erubeſcam.

Neqꝫ irrideãt me inimici mei: etenĩ vniuerſi qui ſuſtinent te non confũdentur.

Confũdant oẽs iniqua agẽtes ſupuacue.

Vias tuas dñe demonſtra michi: et ſemitas tuas edoce me.

Dirige me in ꝟitate tua ⁊ doce me qꝛ tu es de⁹ ſaluatoꝛ me⁹: ⁊ te ſuſtinui tota die.

Reminiſcere miſerationũ tuarũ dñe: et miſericoꝛdiarũ tuarũ que a ſcl'o ſũt.

Delicta iuuentutis mee: et ignoꝛantias meas ne memineris.

Scđm miſericoꝛdiam tuam memento mei tu: ꝓpter bonitatem tuam dñe.

Dulcis et rectus dñs : ꝑpter hoc legem dabit delinquentibus in via.

Diriget manſuetos in iudicio : docebit mites vias ſuas.

Uniuerſe vie dñi mīa et veritas reqrentibus teſtamentū ei⁹ : et teſtimonia eius.

Propter nomen tuū dñe propiciaberis peccato meo multum eſt enim.

Quis eſt homo qui timet dñm : legem ſtatuit ei in via quam elegit.

Anima ei⁹ in bonis demorabitur : et ſemen ei⁹ hereditabit terram.

Firmamentū eſt dñs timentibus eū : et teſtamentū ipſi⁹ vt manifeſtetur illis.

Oculi mei ſemper ad dñm : quoniā ipſe euellet de laqueo pedes meos.

Reſpice in me et miſerere mei : quoniā vnicus et pauper ſum ego.

Tribulationes cordis mei multiplicate ſūt de neceſſitatibus meis erue me.

Uide hūilitatem meam et laborē meū : et dimitte vniuerſa delicta mea.

Reſpice inimicos meos qm̄ multiplicati ſūt : et odio iniquo oderūt me.

Cuſtodi animam meā et erue me : non erubeſcam quoniā ſperaui in te.

Innocentes et recti adheſerunt michi :

quia ſuſtinui te. Libera deus iſrael ex oībus tribulationibus ſuis.

De innocentia chriſti dñi/ petendoq; a deo iudicio cū q̄s aīo incōſciū ſe ſentit.

Iudica me dñe quoniam ego in innoſcentia mea ingreſſus ſum: ⁊ in dño ſperans non infirmabor.

Proba me dñe et tenta me: ure renes meos et cor meum.

Quoniā miſericordia tua ante oculos meos eſt: et cōplacui in veritate tua.

Non ſedi cū conſilio vanitatis: et cū iniqua gerentibus non introibo.

Odiui eccleſiam malignantium: et cum impiis non ſedebo.

Lauabo inter innocentes manus meas et circūdabo altare tuū dñe.

Ut audiā vocem laudis tue: et enarrem vniuerſa mirabilia tua.

Domine dilexi decorem domus tue: et locū habitationis glorie tue.

Ne perdas cū impiis deꝰ animā meā: et cum viris ſanguinū vitā meam.

In quorū manibus iniq̄tates ſūt: dextera eorū repleta eſt muneribus.

Ego aūt in innocentia mea ingreſſus ſum: redime me et miſerere mei.

Pes meus ſtetit in directo: i eccleſiis benedicam te domine.

¶ Pſalmus. xxvi. in quo vir iuſtus petit a deo gratiā vt pꝛeualeat cōtra hoſtes ſp̄ūales: et vt perueniat ad regnū.

Dominus illuminatio mea: et ſalus mea quem timebo.

Dn̄s ꝓtectoꝛ vite mee: a quo trepidabo.

Dum appꝛopiant ſuper me nocentes: vt edant carnes meas.

Qui tribulant me inimici mei: ipſi infirmati ſunt et ceciderūt.

Si conſiſtant anuerſum me caſtra: non timebit coꝛ meum.

Si exurgat aduerſum me pꝛeliū: in hoc ego ſperabo.

Unam petii a dn̄o hāc req̃rā: vt inhabitem in domo dn̄i: oībus diebꝰ vite mee.

Ut videā volūtatē dn̄i: ⁊ viſitē tēplū eiꝰ.

Quoniam abſcondit me in tabernaculo ſuo in die maloꝝ ꝓtexit me: in abſcondito tabernaculi ſui.

In petra exaltauit me et nūc exaltauit caput meū: ſuper inimicos meos.

Circuiui et īmolaui in tabernaculo eiꝰ: hoſtiā vociferatiōis cātabo et pſalmum dicam domino.

Exaudi dñe vocem meam qua clama-
ui ad te: miſerere mei et exaudi me.
Tibi dixit coꝛ meum exq̇ſiuit te facies
mea: faciem tuā dñe requiram.
Non auertas faciem tuā a me: ne decli-
nes in ira a ſeruo tuo.
Adiutoꝛ meꝰ eſto ne derelinquas me:
neqꝫ deſpicias me deꝰ ſalutaris meus.
Quoniā pater meꝰ et mater mea dereli-
querūt me: dñs aūt aſſumpſit me.
Legē pone michi dñe in via tua/ et diri-
ge me ī ſemita recta ꝓpṫ īimicos meos.
Ne tradideris me in animas tribulātiū
me/ qm̄ inſurrexerūt in me teſtes iniqui:
et mentita eſt iniquitas ſibi.
Credo videre bona dñi: ī terra viuētiū.
Expecta dñm viriliter age: confoꝛtetur
coꝛ tuū et ſuſtine dñm. ¶ Depꝛecatio
chriſti pꝛo populo fideli cum quis anxie-
tate et vite tedio angeť ad deū fūdenda.

Ad te dñe clamabo deus meus ne
ſileās a me/ nequādo taceas a me
et aſſimilaboꝛ deſcendentibꝰ in lacum.
Exaudi dñe vocem depꝛecationis mee
dum oꝛo ad te: dū extollo manus meas
ad templum ſanctū tuum.
Ne ſimul tradas me cū pctōꝛibꝰ: et cum

operantibus iniquitatem ne ꝑdas me.

Qui loquitur pacem cū proximo ſuo: mala aūt in cordibus eorum.

Da illis ſcd̄m opera eorū: et ſcd̄m nequiciam adinuentionū ipſorum.

Scd̄m opera manuū eoꝝ tribue illis: redde retributionem eorū ipſis.

Qm̄ nō ītellexerūt oꝑa dn̄i ⁊ ī oꝑa manuū eiꝰ deſtrues illos: et non edificabis eos.

Benedictus dn̄s quoniam exaudiuit vocem deprecationis mee

Dominus adiutor meꝰ et ꝓtector meꝰ: et in ipſo ſperauit cor meū et adiutꝰ ſum.

Et refloruit caro mea: et ex voluntate mea confitebor ei.

Dominus fortitudo plebis ſue: et protector ſaluationum chriſti ſui eſt.

Saluum fac populum tuū dn̄e: et benedic hereditati tue: et rege eos et extolle illos vſqꝫ ī eternum. ¶ De diuinitate verbi qꝛ caro factum eſt / et exhortatione ad myſticum munus deo offerendum / de chriſti quoqꝫ baptiſmo. p̄s. xxviii.

Afferte domino filii dei: afferte domino filios arietum.

Afferte dn̄o gloriam et honorem / afferte dn̄o gloriam nomini eius: adorate dominum in atrio ſancto eius.

Vox dñi ſuper aquas deꝰ maieſtatis intonuit: dñs ſuper aquas multas.

Vox dñi ĩ ꝟtute: vox dñi ĩ magnificētia.

Vox dñi confringentis cedꝛos: et confringet dñs cedꝛos libani.

Et cōminuet eos tanꝙ̄ vitulū libani: et dilectus quemadmodū filiꝰ vnicoꝛniū.

Vox domini intercedentis flāmā ignis vox dñi concutiētis deſertum et cōmouebit dñs deſertū cades.

Vox dñi pꝛeparātis ceruos et reuelabit cōdēſa: et in templo eiꝰ oēs dicent gloꝛiā.

Dominus diluuium inhabitare facit: ⁊ ſedebit dñs rex ineternum.

Dñs virtutū ppl'o ſuo dabit: dñs benedicet ppl'o ſuo in pace. ¶ Pſalmus .xxix. in quo agitur de reſurrectione chꝛiſti.

Exaltabo te dñe qm̄ ſuſcepiſti me: nec delectaſti ĩimicos meos ſuꝑ me

Dñe deꝰ meꝰ clamaui ad te: ⁊ ſanaſti me

Domine eduxiſti ab inferno aĩam meā: ſaluaſti me a deſcendētibus in lacum.

Pſallite domino ſancti eius: et cōfitemini memoꝛie ſanctitatis eius.

Quoniam ira in indignatione eius: et vita in voluntate eius.

Ad veſperum demorabitur fletus: ⁊ ad
matutinum leticia.
Ego autem dixi in abūdantia mea non
mouebor ineternum.
Dn̄e i volūtate tua: ꝑſtitiſti decori meo
Auertiſti faciem tuā a me: (ꝟtutē.
et factus ſum conturbatus.
Ad te dn̄e clamabo: ⁊ ad deū meū depre
Que vtilitas in ſanguine meo: (cabor.
dum deſcendo in corruptionem.
Nunq̄d confitebitur tibi puluis: aut annunciabit veritatem tuam?
Audiuit dn̄s et miſertus eſt mei: dn̄s factus eſt adiutor meus.
Conuertiſti planctum meum in gaudium michi: concidiſti ſaccum meum et circundediſti me leticia.
Et cātet tibi gl'ia mea et non cōpūgar: dn̄e deus me⁹ ineternū confitebor tibi.

¶ De anxietate vite chriſti/et fiducia in deo habenda/cum vndiq; malis opprimimur. Ps. xxx.

In te dn̄e ſperaui non confūdar in eternum in iuſticia tua libera me.
Inclina ad me aurē tuā: accelera vt eru
Eſto mihi in deū ꝓtectorē: et (as me.
in domū refugii vt ſaluū me facias.

Quoniam fortitudo mea et refugium meum es tu: et propter nomen tuum deduces me et enutries me.

Educes me de laqueo quē abſconderūt michi: quoniā tu es protector meus.

In manus tuas cōmendo ſpiritū meū: redemiſti me dn̄e de⁹ veritatis. ān. Chriſtus factus eſt p̄ nobis obediens vſq; ad mortem: mortē aūt crucis. ℣. Ora pro nobis ſancta dei genitrix. ℟. Ut digni efficiamur p̄miſſionibus chriſti. ℣. Valde honorandus eſt beatus iohannes. ℟. Qui ſupra pectus dn̄i in cena recubuit.

Oremus.

Reſpice q̄s dn̄e ſuper hanc familiā tuam p̄ qua dn̄s noſter ieſus chriſtus non dubitauit manibus tradi nocētium: et crucis ſubire tormentum.

Interueniat pro nobis dn̄e ieſu chriſte apud tuā clementiā nūc et in hora mortis nr̄e gl̄ioſa virgo maria ſc̄tiſſima mater tua cui⁹ ſacratiſſimā aīam ī hora paſſionis tue doloris gladius pertrāſiuit.

Beati iohānis apl̄i tui et euangeliſte q̄s dn̄e de⁹ noſter nūc et in hora mortis nr̄e iugiter cōmēdet oratio/ qui in cruce moriens matrē tuā virginē virgini cōmendaſti. Qui viuis et regnas de⁹. Per oīa.

Glorioſa paſſio dñi noſtri ieſu xp̄i eruat nos a doloꝛe triſti: et ꝑducat nos ad gaudia paradiſi. Amen. Benedictũ ſit dulce nomen dñi noſtri ieſu chꝛiſti et gl'ioſe virginis marie matris eius in eternũ et vltra. Amen. Nos cũ ꝓle pia: benedicat virgo maria. Amen. Sancte et indiuidue trinitati ieſu xp̄i crucifixi hũanitati/ gl'ioſe virgini marie ſit ſempiterna gl'ia ab oĩ creatura ꝑ ĩfinita ſcl'oꝝ ſcl'a. Amen.

Aue benigne ieſu/ gratia plenus/ miſa tecũ. Benedicta paſſio moꝛs et vulnera tua: et benedictus ſãguis vulnerum tuoꝝ dñe miſerere michi pctõꝛi. Dulciſſime dñe da michi coꝛ mũdũ/ contritũ/ quietũ/ patiẽs/ et humile: caſtũ coꝛpus obediẽs et ſtabile ſemꝑ in tuis obſequiis mancipatum. Pat nr̄. Aue ma.

¶ Hic incipit pſalteriũ beati hieronymi.

Verba mea auribus percipe dñe: intellige clamorem meum.

Intende voci oꝛatiõis mee: rex meꝰ et deꝰ meꝰ.

Dñe ne in ira tua arguas me: neqꝫ in furoꝛe tuo coꝛripias me.

Miſerere mei dñe qm̄ infirmus ſũ: ſana

me dñe quoniã cõturbata ſũt oſſa mea.

Et anima mea turbata eſt valde: ſed tu domine vſqꝫquo.

Conuertere dñe ⁊ eripe aiaʒ meã: ſaluũ me fac ꝓpter miſericoꝛdiam tuam.

Reſpice et exaudi me: dñe deus meus.

Illumina oculos meos: ne vnq̃ obdoꝛmiam in moꝛte.

Perfice greſſus meos in ſemitis tuis: vt non moueãtur veſtigia mea.

Ego clamaui qm̃ exaudiſti me deꝰ: inclina aurẽ tuã mihi et exaudi verba mea.

Mirifica meſericoꝛdias tuas: qui ſaluos facis ſperantes in te.

Cuſtodi me domine vt pupillam oculi/ ſub vmbꝛa alarum tuarũ pꝛotege me: a facie impioꝛum qui me afflixerũt.

Ab occultis meis munda me dñe: et ab alienis parce ſeruo tuo.

Tu aũt dñe ne longe facias auxiliũ tuũ a me: ad defenſionẽ meã conſpice.

Erue a framea deus aiam meã: et de manu canis vnicam meam.

Salua me ex oꝛe leonis: et a coꝛnibus vnicoꝛnium hũilitatem meam.

Narrabo nomen tuũ fratribus meis: in medio eccleſie laudabo te.

Vias tuas dñe notas fac mihi: ⁊ ſemitas tuas edoce me: ⁊ dirige me in ꝟitate tua.

Memento miſerationū tuarū dñe: ⁊ miſericoꝛdie tue que a ſeculo ſunt.

Delicta iuuentutis mee: et ignoꝛantias meas ne memineris deus.

Scđm miſericoꝛdiā tuam memoꝛ eſto mei: ꝑpter veritatem tuā dñe.

Pꝛopter nomen tuū dñe pꝛopiciaberis peccato meo multū eſt enim.

Vide humilitatem meā et laboꝛē meū: et dimitte omnia peccata mea.

Ne perdas cum impiis deꝰ aīam meā: et cū viris ſanguinū vitam meam.

Exaudi dñe vocem meā qua clamaui ad te: miſerere mei et exaudi me.

Ne auertas faciem tuā a me: ne declines in ira a ſeruo tuo.

Adiutoꝛ meus eſto dñe ne derelinquas me: neqꝫ deſpicias me deꝰ ſalutarꝭ meus.

Legem pone michi domine in via tua et dirige me in ſemita recta: pꝛopter inimicos meos.

Ne tradideris me in animas tribulantium me: qm̄ inſurrexerūt in me.

Ad te dñe clamabo deus meꝰ ne ſileas a me ne vnqꝫ diſcedas a me: et ero ſimilis descendentibus in lacum.

Exaudi dñe vocem depꝛecationis mee dum oꝛo ad te: duꝫ extollo manus meas ad templum sanctum tuum.

Ne simul tradas me cū pctōꝛibus: et cū operātibus iniquitatem ne perdas me.

Saluum fac populum tuum dñe: et benedic hereditati tue: et rege eos et extolle illos vsqꝫ ineternum.

In te dñe speraui non confūdar ineternum: in iustitia tua libera me.

Inclina ad me aurē tuā: accelera vt eru(as me.

Esto mihi in deū ꝓtectoꝛē et in domū refugii: vt saluū me facias.

In man⁹ tuas dñe: cōmēdo spiñ meū.

Libera me et eripe me: de manibus inimicoꝛum meoꝛum.

Illumina faciem tuā super seruū tuū/ saluum me fac in misericoꝛdia tua: dñe non confūdar quoniam inuocaui te.

Fiat mīa tua dñe sup nos: quēadmodū sperauimus in te.

Benedicā dñm in omni tempoꝛe: semp laus eius in oꝛe meo.

In dño laudabitur anima mea: audiāt mansueti et letentur.

Magnificate dominum mecum: et exal

temus nomen eius in idipſum.

Iudica domine nocentes me: expugna impugnantes me.

Apprehende arma et ſcutum: et exurge in adiutorium michi.

Ne ſileas dñe ne diſcedas a me exurge ⁊ intende iudicium meũ: deꝰ meus et dñs meus in cauſam meam.

Iudica me ſcdm iuſtitiã meã: dñe deus

Pretẽde dñe m̃iam tuã ſciẽtibus (meꝰ. te: et iuſtitiã tuã his qui recto ſũt corde.

Non veniat michi pes ſuperbie: et manus peccatoris non moueat me.

Exaudi orationẽ meã dñe et deprecationẽ meã: aꝛibꝰ ꝑcipe lachrymas meas.

Ne ſileas qm̃ aduena ego ſum apud te: et peregrinus ſicut oẽs patres mei.

Remitte michi vt refrigerer priuſq̃ abeam et amplius non ero.

Tu aũt dñe ne longe facias auxiliũ tuũ a me: miſericordia tua ⁊ veritas tua ſemper ſuſceperunt me.

Quoniam circũdederũt me mala quorum non eſt numerus: cõprehẽderũt me iniqtates mee/et non potui vt viderem.

Multiplicate ſũt ſuper capillos capitis mei: et cor meũ dereliquit me.

Complaceat tibi domine vt eruas me: dñe in auxilium meum reſpice.

Ego vero egenus et pauper ſum: domine curam habe mei.

Adiutoꝛ meus et pꝛotectoꝛ meus tu es: deus meus ne tardaueris.

Ego dixi domine miſerere mei: ſana animã meam q̃a peccaui tibi.

Exurge quare obdoꝛmis domine: exurge et ne repellas in finem.

Quare faciem tuã auertis: obliuiſcaris inopie noſtre et tribulationis noſtre.

Exurge domine adiuua nos: et libera nos pꝛopter nomen tuum.

Miſerere mei deꝰ ſcd̄ʒ magnã mĩaʒ tuã.

Et ſcd̄m multitudinẽ miſerationũ tuarum: dele iniquitatem meam.

Et multũ laua me ab iniuſtitia mea: et a delicto meo munda me.

Auerte faciem tuã a peccatis meis: et oẽs iniquitates meas dele.

Coꝛ mundũ crea in me deꝰ: et ſpiritũ rectũ innoua in viſceribus meis.

Ne pꝛoiicias me a facie tua: et ſpiritum ſanctũ tuũ ne auferas a me.

Redde michi leticiã ſalutaris tui: et ſpiritu pꝛincipali confirma me.

Domine labia mea aperies: et os meuꝫ annūciabit laudem tuam.

Deus in nomine tuo ſaluū me fac: et in virtute tua iudica me.

Deus exaudi oꝛationem meā: auribus percipe verba oꝛis mei.

Quoniā alieni inſurrexerūt ī me et foꝛtes queſierūt animā meā: et non pꝛopoſuerūt deū ante conſpectū ſuum.

Exaudi deꝰ oꝛonē meā ⁊ ne deſpexerꝭ depꝛecationē meā: itēde ī me et exaudi me.

In deo laudabo verbū/ in dn̄o laudabo ſermonem in deo ſperaui: non timebo quid faciat michi homo.

In me ſunt deus vota tua: que reddā laudationes tibi.

Quoniam eripuiſti animā meā de moꝛte/et pedes meos a lapſu: vt placeam coram deo in terra viuentium.

Miſerere mei deus miſerere mei: quoniam in te confidit anima mea.

Et in vmbꝛa alarum tuarū ſperabo: donec tranſeat iniquitas.

Eripe me de operantibus iniqtatē et: de viris ſanguinum ſalua me.

Quia ecce ceperunt animam meā: irruerunt in me foꝛtes.

Ego vero oꝛationem meam ad te domine: tempus beneplaciti deus.

In multitudine miſericoꝛdie tue: exaudi me in veritate ſalutis tue.

Salua me a luto vt non inhereā: libera me ex odiētib⁹ me/et de ꝓfundo aquaꝝ.

Non me demergat tēpeſtas aque neqꝫ abſoꝛbeat me pꝛofundum: neqꝫ vꝛgeat ſuper me puteus os ſuum.

Exaudi me dn̄e quoniā benigna eſt miſericoꝛdia tua: ſcd̄m multitudinem miſerationum tuarum reſpice in me.

Intende anime mee et libera eam: pꝛopter inimicos meos eripe me.

Deus in adiutoꝛiū meū intende: dn̄e ad adiuuandum me feſtina.

Ego vero egen⁹ ⁊ pauꝑ ſū: de⁹ adiuua
Adiutoꝛ meus et liberatoꝛ me⁹ (me.
eſto dn̄e ne tardaueris.

In te dn̄e ſperaui non confūdar in eternū: in iuſtitia tua libera me et eripe me.

Inclina ad me aurē tuā: et ſalua me.

Eſto michi in deū pꝛotectoꝛē: et in locū munitum vt ſaluum me facias.

Deus me⁹ eripe me de manu pctōꝛis et de manu cōtra legem agētis ⁊ iniqui.

Repleat os meū laude vt poſſim cātare

gloꝛiam tuā: tota die magnitudinē tuā.

Ne ꝓiicias me in tp̄e ſenectutis mee: cū defecerit virt⁹ mea ne derelinquas me.

Deus ne elongeris: a me deus meus in auxilium meum reſpice.

Ego autem in te ſperabo: et adiiciam ſuper omnem laudem tuam.

Ne tradas beſtiis aīas cōfitentiū tibi: et aīas pauperū tuoꝝ ne obliuiſcarꝭ i finē.

Reſpice in teſtamētū tuū: q̄a repleti ſūt qui obſcurati ſūt terre domib⁹ iniq̄tatū.

Adiuua nos de⁹ ſalutaris noſter: et pꝛopter gloꝛiā noīs tui dn̄e libera nos/ ⁊ ꝓpicius eſto p̄ctis noſtris ꝓpt̄ nomē tuū.

Exita potētiā tuā ⁊ veni: vt ſaluos facias nos.

Dn̄e de⁹ ꝟtutū cōuerte nos: et oſtēde faciē tuā et ſalui erimus.

Conuerte nos deus ſalutaris noſter: et auerte iram tuā a nobis.

Nunq̇d ineternū iraſcerꝭ nobis: aut extendes irā tuā a generatiōe ⁊ pꝛogenie.

Deus tu conuerſus viuificabis nos: et plebs tua letabitur in te.

Oſtende nobis dn̄e miſericoꝛdiā tuā: et ſalutare tuū da nobis.

Inclina dn̄e aurem tuā et exaudi me: quoniā egenus et pauper ſum ego.

Cuſtodi animã meã qñ peccatoꝛ ſum: ſaluũ fac ſeruũ tuũ de⁹ me⁹ ſperãtẽ in te.

Miſerere mei dñe quoniã ad te clamaui tota die / letifica animam ſerui tui: quoniam ad te domine aĩam meã leuaui.

Et tu dñe deus miſeratoꝛ et miſericoꝛs: patiens et multe miſericoꝛdie et verax.

Reſpice in me et miſerere mei: da imperiũ puero tuo / ⁊ ſaluũ fac filiũ ancille tue.

Fac mecũ ſignum in bonũ vt videant qui oderũt me et confũdantur: quoniaꝫ tu dñe adiuuiſti me et cõſolatus es me.

Domine deus ſalutis mee in die clamaui ad te: et nocte coꝛam te.

Intret oꝛatio mea in cõſpectu tuo: inclina aurem tuã ad pꝛecem meã.

Ubi ſunt mĩe tue antique dñe: ſicut iuraſti dauid in veritate tua.

Memoꝛ eſto dñe oppꝛobꝛii ſeruoꝝ tuoꝝ qđ cõtinui in ſinu meo multarũ gentiũ.

Conuertere dñe vſqꝫ quo: et depꝛecabilis eſto ſuper ſeruos tuos.

Et ſit ſplendoꝛ dñi dei noſtri ſuper nos / et opera manuum noſtrarũ dirige ſuper nos: et opus manuũ noſtrarũ dirige.

Domine exaudi oꝛationem meã: et clamoꝛ meus ad te veniat.

Non auertas faciem tuā a me in quacūqȝ die tribuloꝝ inclina ad me aurē tuā.

In quacunqȝ die inuocauero te: velociter exaudi me.

Et ne educas me ī dimidio dierꝝ meorꝝ in generatione et generationē anni tui.

Et tu dn̄e fac mecū ꝓpter nomen tuū: quoniam ſuauis eſt miſericordia tua.

Domine libera me quia egenus et pauper ſum ego: et cor meum conturbatum eſt intra me.

Sicut vmbra cum declinat ablatus ſū: et excuſſus ſicut locuſta.

Adiuua me dn̄e deus meꝰ: et ſalua me propter miſericordiā tuam

Retribue ſeruo tuo viuifica me: ⁊ cuſtodiam ſermones tuos.

Reuela oculos meos: et conſiderabo mirabilia de lege tua.

Incola ego ſum in terra: non abſcondas a me mandata tua.

Concupiuit anima mea deſiderare: iuſtificationes tuas in omni tempore.

Increpaſti ſuperbos maledicti: qui declinant a mandatis tuis.

Aufer a me opprobrium et cōtemptū: quia teſtimonia tua exquiſiui.

Etenim ſederunt pꝛincipes et aduerſũ me loquebantur: ſeruus aũt tuus exercebatur in iuſtificationibus tuis.

Viam iniquitatis amoue a me: et de lege tua miſerere mei.

Viam ꝟitatis elegi: iudicia tua non ſum (oblit⁹.

Deduc me in ſemita mãdatoꝝ tuoꝛum: qꝛ ipſam volui.

Inclina coꝛ meũ in teſtimonia tua: et non in auariciam.

Auerte oculos meos ne videãt vanitatem: in via tua viuifica me. Statue ſeruo tuo eloquium tuum: in timoꝛe tuo.

Bonitatem et diſciplinã et ſcientiã doce me: quia mandatis tuis credidi.

Bonus es tu: et in bonitate tua doce me iuſtificationes tuas.

Fiat mĩa tua vt exhoꝛtetur me: ſcd̃m eloquium tuũ ſeruo tuo.

Veniant michi miſeratiões tue et viuã: quia lex tua meditatio mea eſt.

Fiat coꝛ meũ immaculatũ in iuſtificationibus tuis: vt non confundar.

Humiliatus ſum vſqꝫquaqꝫ dñe: viuifica me ſcd̃m verbum tuum.

Voluntaria oꝛis mei beneplacita fac domine et iudicia tua doce me.

Anima mea in manibus meis ſemper: et legem tuā non ſū oblitus.

Suſcipe me ſcḋm eloquiū tuū et viuā: et non cōfūdas me ab expectatione mea.

Adiuua me et ſaluus ero: et meditaboꝛ in iuſtificationibus tuis ſemper.

Fac cū ſeruo tuo ſcḋm miām tuā: et iuſtificationes tuas doce me.

Seruus tuus ſum ego da michi intellectum: vt ſciam teſtimonia tua.

Reſpice in me et miſerere mei: ſcḋm iudicium diligentiū nomen tuum.

Greſſus meos dirige ſcḋm eloquiū tuū et non dominetur mei oīs iniuſtitia.

Redime me a calumniis hoīm: vt cuſtodiā mandata tua.

Faciem tuā illumina ſuper ſeruū tuū: et doce me iuſtificationes tuas.

Vide humilitatem meā et eripe me: q̇a legem tuam non ſum oblitus.

Iudica iudicium meū et redime me: pꝛopter eloquiū tuū viuifica me.

Appꝛopinquet depꝛecatio mea in conſpectu tuo domine: iuxta eloquium tuū da michi intellectum.

Intret oꝛatio mea in cōſpectu tuo dn̄e: ſcḋm eloquiū tuum eripe me.

Eructabunt labia mea hymnum: cum docueris me iuſtificationes tuas.

Annunciabit lingua mea eloquiũ tuũ: quia omnia mandata tua equitas.

Fiat manus tua vt ſaluum me faciat: quia mandata tua elegi.

Concupiui ſalutare tuuz domine: ⁊ lex tua meditatio mea eſt.

Uiuet anima mea et laudabit te: et iudicia tua adiuuabunt me.

Erraui ſicut ouis q̄ periit: quere ſeruuz tuũ dñe/ q̄a mãdata tua non ſũ oblitus.

Miſerere nobis dñe miſerere nobis: q̄a multum repleti ſumus cõtemptione.

Benefac dñe bonis: et rectis corde.

Conuertere domine captiuitatem noſtram: ſicut torrens in auſtro.

De profundis clamaui ad te domīe: domine exaudi vocem meam.

Fiant aures tue intendentes: in vocem deprecationis mee.

In quacunq; die inuocauero te exaudi me multiplicabis in aīa mea virtutem.

Pone dñe cuſtodiam ori meo: et oſtium circunſtantie labiis eius.

Non declines cor meũ in verba malicie: ad excuſandas excuſationes in peccatis.

Intende ad deprecationem meam: q̄a humiliatus ſum nimis.

Erepe me de perſequentibus me: quoniam preualuerunt ſuper me.

Educ de cuſtodia animam meam: ad confitendum nomini tuo.

Domine exaudi orationem meam auribus percipe obſecrationem meam in veritate tua: exaudi me in tua iuſtitia.

Et non ītres in iudiciū cū ſeruo tuo: q̄a nō iuſtificabit᷑ in cōſpectu tuo oīs viuēs.

Quia perſecutus eſt inimicus meꝰ aīam meam: humiliauit in terra vitā meam.

Velociter exaudi me: domine defecit ſpiritus meus.

Ne auertas faciem tuam a me: et ero ſimilis deſcendentibus in lacum.

Auditam fac michi mane miſericordiā tuam: quia in te ſperaui.

Notam fac mihi viā in qua ambulem: quia ad te leuaui animam meam.

Eripe me de inimicis meis domine ad te cōfugi: doce me facere voluntatē tuā/ quia deus meus es tu..

Spiritus tuus bonus deducet me ī terram rectam: propter nomen tuum dn̄e viuificabis me in equitate tua.

Et educes de tribulatiõe aīam meā: et ī mīa tua diſperdes oēs inimicos meos.

Et perdes oēs q̄ tribulāt aīam meā: qm̄ ego ſeruus tuus ſum. Gloꝛia patri et fi.

Sicut erat in pꝛincipio. ⁊c. Oꝛeꝰ.

Dona michi queſo oīpotēs deꝰ: vt per hāc ſacroſāctā pſalterii celeſtis melodiā aīa mea ſaginetur. Dona vt leo rugiēs ab īfirma oue ſuperet. Dona vt ꝑ tuā grām violētiſſimus ſpūs a debiliſſima carne vincat. Dona vt ille q̄ de celo cecidit hic me pugnāte ſubdat. Dona vt ſi poteſtatē eiꝰ ad tēpus tua ꝑmiſſione patimur nequaq̄ eiꝰ inſatiabilibus faucibꝰ ſoꝛbeamur. Fac illū triſtē de humana ſalute: q̄ de offenſiōe nr̄a ſemꝑ exultat. Fac me tuis ſemꝑ laudibꝰ vacare et ad tuam quādoqꝫ dulcedinē miſericoꝛditer ꝑuenire. Qui viuis et regnas deꝰ. Per oīa ſcl̄a.

¶ Oratio ad ſanctum Hieronymum.

Aue amatoꝛ q̄ famoſe Hieronyme glorioſe. Magnus amatoꝛ chꝛiſti: doce nos bene viuere/ deū vere diligere vt in libꝛis ſcripſiſti: amatoꝛ caſtitatis: tenens vitā puritatis: coꝛdis per mundiciam. Fac nos coꝛpus caſtigare: ꝓ petīſqꝫ ploꝛare: diuinā per gratiā. Emuli te clamabāt: ſed nequaq̄ ſuperabāt per impatientiam. Ob amorem ieſu xp̄i:fac implere qđ feciſti:nos per indulgentiam. ℣. Ora pro nobis gl'ioſe hieronyme. ℟. Ut deū diligam⁹ corde ore et opere. Ore⁹.

Deus q̄ gl'ioſū cōfeſſorē tuū hieronymū multis diuerſarū nationū linguis peritū:ſacre biblie trāſlatorē eſſe magna ex parte voluiſti: et eccl'ie tue doctorē luīnoſū feciſti: preſta q̄s nobis chriſtianis et oīb⁹ in mūdo creaturis ratiōis capacibus:vt ei⁹ doctrinā et exēpla bone vite ſequētes ī te fideliter credam⁹:mentis mūdiciā teneamus te toto corde diligamus: p̄ inimicis ex corde vero preces fūdamus:et in his p̄ſeuerātes te ductore te duce ad te in celum p̄ueniamus. Per chriſtū dñm noſtrū. Amen. Pat nr̄. Aue.

¶ Incipiūt hore dulciſſimi nōis Jeſu.

Salutem mentis et corporis donet nobis Jeſus ſapientia patris. Amen.

Domine labia mea aperies.
Et os meum annūciabit laudem tuam.

Deus ī adiutoriū meū itēde.
Dñe ad adiuuādū me feſtina. Gl'ia patri et filio et ſpiritui ſācto. Sicut erat in principio et nūc et ſemp̄:et in ſcl'a ſcl'orū. Amen. Inuitat. Eterne ſapiētie fontem ado-

remus. S. Et pro gloria nominis ieſu deuote iubilemus. ps. Venite exultemus. Et dr̄ primus ver. ꝑ tantū cū Glīa patri. Hy⁹.

IEſu dulcis memoria / dans vera cordis gaudia: ſed ſuper mel ⁊ oīa dulcis eius preſentia.

Nil canitur ſuauius / audit̄ nil iocūdi⁹: nil cogitatur dulcius / ꝗ̄ ieſu dei filius.

Ieſu ſpes penitētib⁹ / ꝗ̄ pius es petentib⁹: ꝗ̄ bon⁹ es q̄rētib⁹ / ſed qd̄ ſueniētibus.

Eterna ſapientia / tibi patriqꝫ glīa: cum ſpiritu paraclyto / per infinita ſcl'a. Amē.

¶ Pſalmus. lxv. in quo inuitat homines ad laudem dei pro beneficiis.

IVbilate deo oīs terra / pſalmū dicite nomini ei⁹: date gloriā laudi ei⁹.

Dicite deo ꝗ̄ terribilia ſunt opera tua: domine in multitudine virtutꝫ tue mentientur tibi inimici tui.

Omnis terra adoret te de⁹ ⁊ pſallat tibi: pſalmū dicat nomini tuo. Glia patri et filio: et ſpiritui ſancto. Añ. Sapientia edificauit ſibi domū / excidit ſibi colūnas ſeptē: ſubdidit ſibi gentes / ſuperborumqꝫ et ſublimiū colla propria virtute calcauit. ℣. Ego aūt in dn̄o gaudebo. ℟. Et exultabo in deo ieſu meo. Pater nr̄. Et ne nos idu. Sed libera nos. Iube dñe benedicere. Sapiẽtia patrꝫ depellat cũcta aduerſãtia nobis. Amen. Lectio.i.

SApientia eterna ſplẽdoꝛ gl̄ie: et figura ſubſtantie patrꝫ: q̇ vniuerſa de nichilo creaſti: et vt hoiem ad gaudia reduceres in hãc vallẽ miſerie deſcẽdiſti: eiqꝫ viã redeũdi ꝑ tuã dulciſſimã ꝯuerſationẽ demõſtraſti: ⁊ ꝑ ſatiſfactiõe cũctoꝝ tanq̃ agnus innocẽs patri ĩ cruce imolari voluiſti: aperi ꝑ tuã precioſã moꝛtem coꝛ meũ vt te regẽ regũ et dñm dñantiũ oculis integre fidei ſemꝑ aſpiciã. Pone me in tuis vulneribus ꝓphetam: in tuis ſtigmatibus ſapiẽtiã vt vlteri⁹ in te ſolo charitatꝫ libꝛo et moꝛte tua ꝓficiã/ ⁊ oib⁹ vitalibus deficiã: ita vt ego iam nõ ego: ſed tu in me/et ego in te indiſſolubili vinculo amoꝛis et̃naliter maneam⁹. Tu aũt dñe miſerere nr̃i. Deo g. ℟. Emitte dñe ſapientiã de ſede magnitudinis tue. Ut mecũ ſit ⁊ mecũ laboꝛet vt ſciam q̇d acceptũ ſit coꝛã te oĩ tpe. ℣. Da mihi dñe ſediũ tuarũ aſſiſtricẽ ſapiẽtiam. Ut mecũ ſit et mecũ laboꝛet: vt ſciam quid acceptum ſit coꝛam te omni tempoꝛe. Jube domine benedicere. Eterna ſapientia illuminare dignetur ſenſus et coꝛpoꝛa noſtra. Amen. Lectio.ii.

IEſu mi dulciſſima ſapientia et feliciſſima verbũ patris: finis ⁊ pꝛincipiũ oĩm entiũ. piis oculis queſo intuere q̄a puluis ſũ et caro: et qđ nõ eſt currẽtꝭ neqꝫ volẽtis ſed dei miſerẽtis. Recogita obſecro amariſſimã paſſionẽ tuã quã ꝑ me indigno pctõꝛe ꝑtuliſti: et bonã volũtatem ad te inchoatã in me cuſtodias. O mĩa mea ne derelinquas me. O refugiũ meũ: ne deceſſeris a me. O liberatoꝛ me⁹ intende in adiutoꝛiũ meũ / et me moꝛtuũ huic mũdo in ſepulcro tuo tecũ ſepelias: et ab oĩbus inimicoꝛũ inſidiis abſcõdas: vt me a te nec vita / nec moꝛs / nec vlla foꝛtune ſoꝛs ſeparet: ſed ꝑmaneat moꝛte foꝛtioꝛ amoꝛ tuus mecũ in euum. Tu aũt dñe miſerere nr̃i. Deo grãs. ℟. Da michi dñe ſediũ tuarũ aſſiſtricem ſapientiã / et noli me reprobare a pueris tuis. Quoniam ſeruus tuus ego ſum et filius ancille tue. ℣. Mitte illã a ſede magnitudinis tue vt mecũ ſit et mecũ laboꝛet. Quoniã ſeruus tuus ego ſũ et filius ancille tue. Iube dñe benedicere. Dono ſapientie et intellect⁹ repleat nos ſpũs ſanct⁹. Amen.

Lect. iii.

REfugiũ meũ et liberatoꝛ me⁹ per imenſũ amoꝛẽ q̄ te in patibulo crucis amariſſimã moꝛtẽ ꝑ me ſubire coegit: peccata que immūdus peccatoꝛ cōmiſi miſericoꝛditer indulgeas. Et a cōmittendis: et a cūctis periculis ī vulnere laterꝫ tui pie cuſtodias/greſſ⁹ meos in hui⁹ vite fluctibus ad ſanctū finē dirigas/et ad cōſpectū glīe tue ꝑuenire cōcedas. Tu aūt dn̄e miſerere nr̄i. Deo g. ℞.

Super ſalutem et oēm pulchꝛitudinē dilexi ſapientiā: et pꝛopoſui ꝑ luce habere illā. Uenerūt michi oīa bona pariter cū illa. ℣. Dixi ſapientie ſoꝛoꝛ mea es et pꝛudentiā vocaui amicā meam. Uenerūt michi oīa bona pariter cū illa. Gloꝛia patri et filio et ſpiritui ſancto. Super ſalutem

Canticū. Te deū laudamus. Ante laudes.

℣. Salutem mētis et coꝛpoꝛis donet nobis ieſus ſapiētia pr̄is. Amen. ¶ Ad laudes.

Deus in adiutoꝛium meū intende.
Dn̄e ad adiuuandū me feſtina.
Gloꝛia patri et fi. Sicut erat. Alleluya.

ān. Sapientia. ✠ ps.

Laudate dominū oēs gentes: laudate eum omnes populi.

Quoniam cōfirmata eſt ſuper nos miſericoꝛdia ei⁹: ⁊ veritas dn̄i manet īeternū.

Glīa patri et filio et ſpiritui ſancto.

Sicut erat in pꝛinci. ān. Sapientia clamitat in celis ſi quis diligit ſapientiā ad me inclinet/ et eam inueniet: et eam cum inuenerit beatus erit ſi tenuerit eam. Capl'm.

Hanc amaui/ et exquiſiui a iuuentute mea: et queſiui michi ſponſā acquirere eam et amator factus ſum forme illius. Deo gratias. Hy⁹.

Ieſu rex admirabilis/ et triumphator nobilis: dulcedo ineffabilis/ totus deſiderabilis. Nec lingua poteſt dicere/ nec littera exprimere expers poteſt credere/ quid ſit ieſum diligere.

Amor ieſu continuus/ michi languor aſſiduus: michi ieſus mellifluus/ fruct⁹ vite perpetuus.

Eterna ſapientia/ tibi patriqꝫ gl'ia: cum ſpiritu paraclyto/ per infinita ſcl'a. ℣. Sapientia requieſcet in corde eius. ℟. Et prudētia in ſermone oris illius. ps. Benedictus. ān.

O ſapientia que ex ore altiſſimi prodiſti attingens a fine vſqꝫ ad finem fortiter ſuauiterqꝫ diſponens oia: veni ad docēdū nos viā prudētie.

Ore⁹.

Deus qui per coeternā tibi ſapientiā hoiem cum non eſſet cōdidiſti et perditū miſericorditer reformaſti: preſta q̄s/ vt eadem corda noſtra inſpirante te tota mente amemus: et ad te toto corde curramus. Per eūdem do.

¶ Ad primam. Salutem mētis ⁊ corpis donet nobis ieſus ſapientia pr̄is. Amen.

DEus in adiutoriū meum intende. Dn̄e ad adiuuandū me feſtina. Gloria patri. Sicut erat. Hyꝰ.

AMor ieſu dulciſſimus/⁊ vere ſuauiſſimus: plus millies gratiſſimus/ꝙ̄ dicere ſufficimus. Ieſus decus angelicum/in aure dulce canticū: in ore mel mirificū/in corde nectar celicum.

Ieſu mi bone ſentiā/amoris tui copiā: da mihi ꝑ preſentiā tuā videre gloriā.

Eterna ſapientia/tibi patriqꝫ gl̄ria: cum ſpiritu paraclyto ꝑ īfinita ſcl̄a. Amē. ps.

AUditam fac michi miſericordiaꝫ tuam: quia in te ſperaui.

Notam fac mihi viā in qua ambulem: quia ad te leuaui animam meam.

Eripe me de inimicis meis domine ad te confugi: doce me facere voluntatem tuam/quia deus meus es tu.

Gloria patri et fi. Sicut erat ī prin. an̄. Ego diligentes me diligo: et qui mane vigilauerit ad me inueniet me. Capitulum.

SApientia vincit maliciā: attingēs a fine vſqꝫ ad finem fortiter et diſponens omnia ſuauiter. Deo grās. R̄.

Jesu chꝛiste fili dei viui miserere nobis. ℣. Qui natꝰ es de virgine maria. Miserere nobis. Gl'ia patri et filio et spiritui sãcto. Jesu xp̄e fili dei viui miserere no. ℣. Exurge dñe adiuua nos. ℟. Et libera nos ꝓpter nomen sanctũ tuũ. Dñe iesu exaudi oꝛationē meã. Et cla. Oꝛe.

Coꝛda nostra q̄s dñe eterne sapientie splēdoꝛ illustret quo mũdi huiꝰ tenebꝛis carere valeamꝰ: et ꝑueniamus ad patriã claritatꝫ eťne. Per dñm nr̃m.

¶ Ad tertiam. Salutem mētis ⁊ coꝛpis donet nobis iesus sapiētia p̄ris. Amen.

Deus in adiutoꝛium meũ intende. Dñe ad adiuuãdum me festina. Gloꝛia patri. Sicut erat. Hyꝰ.

Tua iesu dilectio/ gr̃a mentis refectio: replēs sine fastidio dans flamen desiderio. Qui te gustãt esuriũt/ q̄ bibũt adhuc sitiũt: desiderare nesciũt nisi iesum quē diligũt. Desidero te millies/ mi iesu quãdo venies: qñ me letũ facies/ me de te quãdo saties. Eterna sapiētia tibi patriqꝫ gl'ia: cũ spiritu paraclito/ per infinita scl'a. Amen. añ. Fili mi. ps.

Spiritus tuus bonus deducet me ĩ terrã rectã ꝓpter nomē tuũ dñe viuificabis me in equitate tua.

Educes de tribulatione aīam meā: ⁊ in
mia tua diſperdes oēs inimicos meos.
Et perdes oēs q̄ tribulant aīam meam:
quoniam ego ſeruus tuus ſum.
Gloria patri et filio. Sicut erat in. an.
Fili mi concupiſce ſapientiam / ſerua iuſtitiam
et deus prebebit eam tibi. Capitulum.

Hanc amaui et exq̄ſiui a iuuentute mea: ⁊ queſiui mihi ſpōſam acq̄rere eā et amator factus forme ſum illius. Deo grās. ℟. Ego aūt in dn̄o gaudebo. ℣. Et exultabo i deo ieſu meo. In dn̄o gaudebo. Glia patri et filio ⁊ ſpiritui ſācto. Ego aūt i dn̄o gaudebo. ℣. Sit nomen dn̄i bn̄dictū. ℟. Ex hoc nūc et vſqꝫ in ſeculum. Oremus.

Deus qui per coeternā tibi ſapientiā hoīem cū non eſſet cōdidiſti et perditū miſericorditer reformaſti: preſta q̄s: vt eadem corda nr̄a inſpirāte te tota mente amem⁹: et ad te toto corde curramus. Per eūd. ¶ Ad ſextā. Salutē mētis et corporis donet nobis ieſus ſapiētia p̄ris.

Deus in adiutorium meū intēde.
Dn̄e ad adiuuandū me feſtina.
Gloria patri et filio. Sicut erat hy⁹.

Ieſu ſumma benignitas / mira cordis iocunditas: incōprehenſa boni tas/tua me ſtringat charitas.

Bonum michi diligere/ ieſum nil vltra querere: michi pꝛoꝛſus deficere/ vt illi queam viuere. Ieſu mi dulciſſi̅e/ ſpes ſuſpirãtiꝫ anime te querũt pie lachꝛyme: et clamoꝛ coꝛdis intime.

Eterna ſapiẽtia/tibi patriqꝫ gl'ia: cũ ſpiritu paraclyto/ ꝑ infinita ſcl'a. Amẽ. ps.

Anima noſtra ſuſtinet dñm: quoniã adiutoꝛ et ꝓtectoꝛ noſter eſt. Quia in eo letabitur coꝛ noſtrũ: et in nomine ſancto eius ſperauimus. Fiat mĩa tua dñe ſuꝑ nos: quemadmodũ ſperauimus in te. Gl'ia pa. ãn. Dñs poſſedit me in initio viarũ ſuarũ anteq̃ꝫ quicq̃ꝫ faceret a pꝛincipio dicit dominus. Capl'm.

Candoꝛ eſt lucis eterne et ſpeculuꝫ ſine macula maieſtatis diuine/ et imago bonitatis illius. Deo g. ℟. Sit nomen dñi benedictũ. ℣. Ex hoc nũc et vſqꝫ in ſeculum. Sit nomen dñi benedictũ. Gl'ia patri et filio et ſpiritui ſancto. Sit nomen dñi be. ℣. A ſolis oꝛtu vſqꝫ ad occaſum. ℟. Laudabile nomen domini. Oꝛemus.

Exaudi nos oĩpotens et miſericoꝛs deꝰ: et mentibꝰ nr̃is ſapientie tue lumen oſtende. Per dñm noſtrum. ꝛc.

¶ Ad nonam Sulutem mẽtis et corpis donet nobis ieſus ſapientia pr̃is. Amen.

Deus in adiutorium meũ intende. Dñe ad adiuuandũ me feſtina.

Gloria patri. Sicut erat. Hy⁹.

Quocunq; loco fuero/mecum ieſũ deſidero: ꝙ letus cum inuenero/ ꝙ felix cum tenuero.

Tunc amplexus oſcula/que vincunt mollis pocula: tũc felix chriſti copula/ſed in his parua morula.

Iam quod queſiui video/quod concupiui teneo: amore chriſti langueo/et corde totus ardeo.

Eterna ſapiẽtia/tibi patriq; gl'ia: cũ ſpiritu paraclyto: ꝑ īfinita ſcl'a. Amen. ps.

Cor mundum crea in me deus et ſpiritum rectum innoua: in viſceribus meis.

Ne proiicias me a facie tua: et ſpiritum ſanctũ tuũ ne auferas a me.

Redde michi leticiam ſalutaris tui: et ſpiritu principali confirma me.

Gloria patri et filio et ſpiritui ſancto.

Sicut erat. añ. Necdum erant abyſſi et ego parturiebar: quando preparabat celos aderam cum eo cuncta componens. Capitulum.

Sapientia ſapientioꝛ eſt ſole: et ſuper oēm diſpoſitionē ſtellarū luci cōparata inuenitur purioꝛ. Deo grās. ℟. A ſolis oꝛtu. Uſqꝫ ad occaſum. ℣. Laudabile nomen dñi. Uſqꝫ ad. Glia patri. A ſolis oꝛtu. ℣. Sapiētia requieſcit in coꝛde ipſius. ℟. Et pꝛudentia in ſermone oꝛis illius. Oꝛeꝰ.

Infunde q̄s dñe coꝛdibus nr̄is lumen tue ſapiētie: vt veraciter te cognoſcamꝰ: et fideliter diligamꝰ. Per do.

Veſpere in veneratiōe nōis Jeſu edite a deuoto Richardo de Hampole.

Deus in adiutoꝛiū meū intēde. Dñe ad adiuuandū me feſtina. Gloꝛia patri et filio et ſpiritui ſācto. Sicut erat in pꝛincipio et nūc et ſem. Añ. Oīs ſapientia. Pſ.

Redemptionē miſit dñs pplo ſuo: mādauit ī eternū teſtamētū ſuū.

Sanctum et terribile nomen eius: initium ſapientie timoꝛ dñi.

Intellectus bonus oībus faciētibus eū et laudatio eiꝰ manet in ſclm̄ ſcl̄i.

Glia pa. Añ. Oīs ſapientia a dño deo eſt: et cum illo fuit ſemper et erit in euum. Capl'm.

Hanc amaui/et exquiſiui a iuuentute mea: et queſiui michi ſponſam acquirere eam et amator factus ſum forme illius. Deo gr̄as. Hymnus.

IEſu ſole ſerenior/et balſamo ſuauior: omni dulcore dulcior/pre cūctis amabilior. Tu mentis delectatio/amoris cōſummatio: tu mea gloriatio/ieſum mūdi ſaluatio. Ieſu auctor clemētie/totius ſpes leticie: dulcoris fons et gratie/vere cordis leticie. Eterna ſapiētia tibi patri q̄z gl'ia: cū ſpiritu paraclito/per infinita ſcl'a. Amen. ℣. Ego aūt in dn̄o gaudebo. ℟. Et exultabo in deo ieſu meo. Magnificat aīa mea. ⁊c. an̄. Oriens ſplendor lucis eterne et ſol iuſtitie veni et illumina ſedentes in tenebris et in vmbra mortis. Oreꝰ.

DEus qui per coeternā tibi ſapientiā hoīem cū non eſſet cōdidiſti et perditū miſericorditer reformaſti: preſta q̄s: vt eadem corda nr̄a inſpirāte te tota mente amemꝰ: et ad te toto corde curramus. Per eūdem dn̄m. ¶ Cōpletorium ab eodem Richardo editum.

Salutem mentis et corporis donet nobis Jeſus ſapientia patris. Amen.

COnuerte nos deus ſalutarꝭ noſter

Et auerte iram tuam a nobis.

Deus in adiutorium meum intende.

Dñe ad adiuuãdum me feſtina. Gl'ia patri et filio. Sicut erat in. ps.

Illumina oculos meos ne vnq̃ obdormiam ĩ morte: nequãdo dicat inimicus me⁹ preualui aduerſus eum.

Qui tribulant me exultabunt ſi motus fuero: ego aũt in mĩa tua ſperaui.

Exultabit cor meũ in ſalutari tuo: cãtabo dño q̇ bona tribuit michi: et pſallã noĩ dñi altiſſimi. Gloria patri. añ. Ego in altiſſimis habito: et thron⁹ me⁹ in colũnã nubis.

Sobrietatem ſapiẽtia docet et iuſtitiã et veritatẽ: q̇bus nichil vtilius eſt in vita hoĩs. Deo g. ℟. In pace in idipſum. Dormiam ⁊ requieſcam. ℣. Si dedero ſomnum oculis meis et palpebris meis dormitationẽ. Dormiã et requieſcã. Gl'ia patri et filio et ſpiritui ſãcto. In pace in idipſũ. Hy⁹. Cp̄m.

Ieſus in pace imperat/ q̇ omnẽ ſenſum ſuperat: hunc mea mens deſiderat et ita frui ꝓperat. Te celi chorus predicat/et tuas laudes replicat: ieſus orbem letificat/ et nos deo pacificat.

Ieſus ad patrẽ rediit/ celeſte regnũ ſubiit: cor meũ a me trãſiit/ poſt ieſuz ſimul abiit. Eterna ſapiẽtia/tibi patriqꝫ gl'ia: cũ ſpiritu paraclyto/ ꝑ ĩfinita ſcl'a. Amẽ.

℣. In pace factus eſt locus eius. ℟. Et habitatio eı⁹ in ſyon. p̄s. Nunc dimittis ſeruum tuū dn̄e. ⁊c. ān. O rex gl'ioſe inter ſanctos tuos qui ſemper es laudabilis et tamen ineffabilis: tu in nobis es dn̄e et nomen ſanctū tuū inuocatū eſt ſuꝑ nos ne derelinquas nos de⁹ noſter: ſed in tremēdo iudicio nos collocare dignerꝭ inter ſctōs et electos tuos rex benedicte. Oꝛe⁹.

FRagilitatem noſtrā q̄s dn̄e pꝛopicius reſpice: ⁊ ſapoꝛē nobis eterne ſapientie benignus infūde: vt ei⁹ dulcedine melliflua pꝛeguſtata/oīa terrena valeamus deſpicere: et tibi ſūmo bono ardenti deſiderio iugiter adherere. Per dn̄m noſtrū ieſū xp̄m filiū tuū. Qui tecū viuit et regnat ī vnitate ſpūs ſācti de⁹. Per oīa ſcl'a ſcl'oꝝ. Amen. Benedicamus dn̄o. Deo gr̄as. Eterna ſapiētia benedicat et cuſtodiat coꝛda et coꝛpa noſtra. Amen.

¶ Veſpere ꝑ aduentū de ſctā maria vſq̃ ad vigiliā nat. dn̄i. Sup v̄os. ān. Pꝛophete pꝛedicauerūt naſci ſaluatoꝛem de virgine maria. p̄s. Letatus ſum. Ad te leuaui. Niſi quia. Qui confidūt. In cōuertēdo. v̄ſ.

¶ Feria tertia quando iſti pſalmi dicunt᷑ ad veſperas de die: tūc ad veſ. de ſctā maria dicātur iſti pſalmi ſequētes. p̄s.

Dixit dominus domino meo:
ſede a dextris meis.
Donec ponaꝫ inimicos tuos:
ſcabellū pedum tuoꝛum.
Virgam ꝟtutꝫ tue emittet dn̄s ex ſyon:
dominare in medio inimicoꝛū tuoꝛum.
Tecū principiū ī die ꝟtutꝫ tue ī ſplēdoꝛi
bus ſctōꝛū: ex vtero āte luciferū genui te.
Iurauit dn̄s et nō penitebit eū: tu es ſa
cerdos ieternū ſcd̄ꝫ oꝛdinē melchiſedech.
Dn̄s a dextrꝫ tuis: cōfregit in die ire ſue
reges. Iudicabit in nationibus imple-
bit ruinas: conquaſſabit capita in terra
multoꝛum. De toꝛrente in via bibit: pꝛo
pterea exaltabit caput. ps̄.

Confiteboꝛ tibi dn̄e ī toto coꝛde meo
in cōſilio iuſtoꝛū et cōgregatione.
Magna opera domini: exquiſita in om-
nes volūtates eius.
Confeſſio et magnificentia opus eiꝰ: et
iuſtitia eiꝰ manet in ſeculum ſcl̄i.
Memoriā fecit mirabiliuꝫ ſuoꝛū miſeri-
coꝛs ⁊ miſeratoꝛ dn̄s: eſcā dedit timētibꝰ
Memoꝛ erit ī ſeculū teſtamēti ſui: (ſe.
virtutē operū ſuoꝝ annūciabit pp̄lo ſuo.
Vt det illis hereditatem gentiū: opera
manuum eius veritas et iudicium.

Fidelia oīa mādata eius cōfirmata in ſeculū ſcl'i: facta in veritate et eq̄tate.

Redemptionē miſit dn̄s pplo ſuo mandauit ineternū teſtamentū ſuum.

Sanctum et terribile nomen ei⁹: initiū ſapientie timoꝛ domini.

Intellectus bonus oīb⁹ facientibus eū: laudatio ei⁹ manet in ſeculū ſcl'i. Ps.

Beatus vir qui timet dn̄m: in mandatis eius volet nimis.

Potens in terra erit ſemen eius: generatio rectoꝛum benedicetur.

Gloꝛia et diuitie in domo eius: et iuſtitia eius manet in ſeculum ſeculi.

Exoꝛtū eſt in tenebꝛis lumen rectis: miſericoꝛs et miſeratoꝛ et iuſtus.

Iocundus homo q̄ miſeretur et cōmodat: diſponit ſermōes ſuos in iudicio: q̄a ineternū non commouebitur.

In memoꝛia eterna erit iuſtus: ab auditione mala non timebit.

Paratum coꝛ ei⁹ ſperare in domino: confirmatū eſt coꝛ eius non commouebitur donec deſpiciat inimicos ſuos.

Diſperſit dedit pauperibus iuſtitia ei⁹ manet in ſeculum ſeculi: coꝛnu eius exaltabitur in gloꝛia.

Peccator videbit et iraſcetur dentibus ſuis fremet et tabeſcet: deſideriũ pctõrũ peribit. Gl'ia patri et fi. De ꝓfũdis cla. Memẽto dñe dauid. vt̃s. Cp̃lm ꝑ aduct.

Ecce virgo cõcipiet et pariet filiũ: et vocabit nomen ei⁹ emanuel/butyrũ et mel comedet vt ſciat reprobare malum et eligere bonum. Hy⁹. Aue maris ſtella. ℣⁹. Diffuſa eſt gr̃a i labiis tuis. ℟. Propterea benedixit te de⁹ ieternum. an̄. Ne timeas maria inueniſti gratiã apud dñm: ecce cõcipies et paries filiũ all'a. Ps. Magnificat. Oro. Concede nos faml'os. Memoria de reliquiis. an̄. Corpora ſanctorũ in pace ſepulta ſũt et viuent nõia eoꝝ ineternũ. ℣. Beati q̇ habitant in domo tua dñe. ℟. In ſecula ſeculorum laudabunt te. Ore⁹.

PRopiciare q̃s dñe nobis famulis tuis per ſãctoꝝ tuorũ quorũ reliq̃e in vniuerſali cõtinẽtur eccl'ia merita gl'ioſa: vt eorũ pia interceſſiõe ab oĩbus ſemꝑ ꝓtegamur aduerſis. Per dñm nr̃m ieſu.

Hec ſequens oratio de reliquiis dicatur ad matutinas tantum.

PReſta q̃s oĩpotẽs deus/vt ſãcte dei genitricis ſemperq; ꝟgĩs marie et ſanctorũ tuoꝝ quorũ reliquie in vniuerſali continentur eccl'ia/ merita nos vbiqꝫ ꝓtegāt: quatenus eoꝝ pꝛecib⁹ trāquilla pace ī tua iugiter laude letemur. Per do.

¶ Memoꝛia de oībus ſctīs ꝑ aduētū cū iſta. ān. Ecce dñs veniet et oēs ſācti eius cū eo: et erit in die illa lux magna all'a. ℣. Ecce apparebit dñs ſuper nubem candidam. ℟. Et cum eo ſanctoꝛum milia. ✠ Oꝛe⁹.

COnſcientias noſtras q̄ſ dñe viſitādo purifica: vt veniēs ieſus chꝛiſt⁹ filius tuus dñs noſter cū oībus ſctīs/ paratā ſibi in nobis inueniat manſionem. Qui viuis ⁊ reg. De pace ān. Da pacem. Oꝛo. Deus a quo ſancta. Ad matutinas dicatur ſequens oꝛatio: Oꝛe⁹.

DEus auctoꝛ pacis et amatoꝛ queꝫ noſſe viuere cui ſeruire regnare eſt: ꝓtege ab oībus īpugnationib⁹ ſupplices tuos: vt q̄ in defenſiōe tua cōfidim⁹: nullius hoſtilitatꝫ arma timeamus. Per chꝛiſtū dñm nr̄m. Amen. ¶ Ad completoꝛium. ān. Beata es maria q̄ credidiſti/ perficiētur in te que dicta ſūt tibi a dño. ps. Vſqꝫ quo. Iudica. Sepe expugnauerūt. Dñe non eſt exaltatū. Cpm. Sicut cynamomum ⁊ balſa. Hy⁹. Virgo ſingularis. Elegit eam de⁹. ān. Ecce ancilla dñi: fiat michi ſecūdum verbum tuum. ps̄. Nunc dimittis ſeruū tuū dn̄e. Oro. Gratiam tuā. vs̄.

¶ Ad matutinas. Inuitat̄. Aue maria. ps̄. Venite exultemus dn̄o. hy⁹. Quē tra pōthus. ¶ Feria. ii. et. v. añ. Benedicta tu. ps̄. Dn̄e dn̄s nr̄. Celi enarrāt. Dn̄i eſt tra. v⁹. Specie tua et pulchr̄. ⁊c. ¶ Feria tertia et ſexta. añ. Specie tua. Pſalmus.

Eructauit cor meum verbum bonū: dico ego opera mea regi.

Lingua mea calamus ſcribe: velociter ſcribentis.

Specioſus forma pre filiis hominum/ diffuſa eſt gratia in labiis: tuis propterea benedixit te deus ineternum.

Accingere gladio tuo: ſuper femur tuū potentiſſime.

Specie tua et pulchritudine tua: intende proſpere procede et regna.

Propter veritatē et māſuetudinē ⁊ iuſtitiā: et deducet te mirabiliter dextera tua.

Sagitte tue accute populi ſub te cadēt: in corda inimicorum regis.

Sedes tua deus in ſeculum ſeculi: virga directionis virga regni tui.

Dilexiſti iuſtitiam et odiſti iniquitatem: propterea vnxit te deus deus tuus oleo leticie/pre conſortibus tuis.

Myrrha et gutta et caſia a veſtimentis tuis a domibus eburneis : ex q̄bus delectauerũt te filie regũ in honore tuo.

Aſtitit regina a dextris tuis in veſtitu deaurato:circundata varietate.

Audi filia et vide et iclina aurem tuã:et obliuiſcere ppl'm tuũ et domũ patrꝫ tui.

Et cõcupiſcet rex decorem tuũ: qm̃ ipſe eſt dñs deus tuus/et adorabũt eum.

Et filie tyri in muneribus vultũ tuũ deprecabũtur omnes diuites plebis.

Omnis gl'ia eiꝰ filie regis abintꝰ in fimbris aureis:circũamicta varietatibus.

Adducentur regi virgines poſt eã proxime eius afferentur tibi.

Afferentur in leticia et exultatiõe:adducentur in templum regis.

Pro patribus tuis nati ſũt tibi filii cõſtitues eos principes ſuper oẽm terram.

Memores erũt nominis tui dñe:in omni generatione et generationem.

Propterea populi cõfitebũtur tibi ineternum:et in ſeculum ſeculi. Pſalmus.

DEus noſter refugium et virtus: adiutor in tribulationibus que inuenerunt nos nimis.

Pꝛopterea non timebim⁹ dū turbabit terra:et trāſferent mōtes in coꝛ maris.

Sonuerūt et turbate ſūt aque eoꝛū:conturbati ſūt montes in foꝛtitudine eius.

Fluminis īpet⁹ letificat ciuitatē dei: ſāctificauit tabernaculū ſuū altiſſimus.

Deus in medio eius non commouebit: adiuuabit eam deus mane diluculo.

Conturbate ſūt gentes et inclinata ſūt regna:dedit vocem ſuam mota eſt terra.

Dominus virtutum nobiſcū:ſuſceptoꝛ noſter deus iacob.

Uenite et videte opera domini: que poſuit pꝛodigia ſuper terram.

Auferens bella vſqꝫ ad finem terre : arcum conteret et confringet/arma et ſcuta comburet igni.

Uacate et videte quoniā ego ſum deus: exaltaboꝛ in gētibus et exaltaboꝛ ī terra.

Dominus virtutum nobiſcū:ſuſceptoꝛ noſter deus iacob. Gl̄ia pa. p̄s.

Fundamenta ei⁹ in montibus ſanctis:diligit dominus poꝛtas ſyon ſuper oīa tabernacula iacob.

Gloꝛioſa dicta ſunt de te : ciuitas dei.

Memoꝛ ero raab ⁊ babylōis:ſciētiū me.

Ecce alienigene et tyꝛus et populus

ethiopum: hi fuerunt illic.

Nunquid ſyon dicet homo et homo natꝰ eſt in ea: et ipſe fūdauit eā altiſſimus.

Dñs narrabit in ſcripturis populoꝝ et principum: horum qui fuerūt in ea.

Sicut letantiū oīm: habitatio eſt in te.

Gloria patri et fi. Sicut erat in princi.

ān. Specie tua et pulchritudine tua: intēde proſpere ꝓcede et regna. ℣. Diffuſa eſt grā i labiis tuis. ℟. Propterea benē. ¶ Feria quarta et ſabbato. ān. Gaude maria virgo. ps.

Cantate dño canticū nouum: cantate domino oīs terra.

Cantate dño et benedicite nomini eiꝰ: annūciate de die ī diē ſalutare eiꝰ.

Annunciate inter gentes gloriam eius: in oībus populis mirabilia eius.

Quoniam magnus dñs et laudabilis nimis: terribilis eſt ſuper omnes deos.

Quoniam omnes dii gentium demonia: dominus autem celos fecit.

Confeſſio et pulchritudo in conſpectu eius: ſanctimonia et magnificētia in ſanctificatione eius.

Afferte domino patrie gentium: afferte domino gloriam et honorem/afferte domino gloriam nomini eius.

Tollite hostias et introite in atria eius: adorate dn̄m in atrio sancto eius.

Commoueatꝛ a facie ei⁹ vniuersa terra: dicite in gentibus q̇a dn̄s regnauit.

Etenim correxit orbē terre q̇ non commouebitur: iudicabit pp̄los in eq̄tate.

Letentur celi et exultet terra / commoueatur mare et plenitudo ei⁹: gaudebūt campi et oīa que in eis sunt

Tunc exultabūt oīa ligna siluaꝝ a facie dn̄i qꝛ venit: qm̄ venit iudicare terram.

Iudicabit orbem terre in equitate: et pupulos in veritate sua. p̄s.

Dominus regnauit exultet terra: letentur insule multe.

Nubes et caligo in circuitu eius: iustitia et iudicium correctio sedis eius.

Ignis ante ipsum precedet et inflāmabit in circuitu inimicos eius.

Alluxerunt fulgura eius orbi terre: vidit et commota est terra.

Montes sicut cera fluxerunt a facie dn̄i: a facie domini omnis terra.

Annūciauerūt celi iustitiā eius: et viderunt omnes populi gloriam eius.

Confundātur oēs qui adorant sculptilia: et q̇ gloriantur in simulachris suis.

Adorate eum omnes angeli eius: audiuit et letata eſt ſyon.

Et exultauerunt filie iude: propter iudicia tua domine.

Qm̄ tu dn̄s altiſſimus ſup̄ oēm terraꝫ: nimis exaltatus es ſup̄ oēs deos.

Qui diligitis dn̄m odite malum: cuſtodit dominus animas ſanctorū ſuorū / de manu peccatoris liberabit eos.

Lux orta eſt iuſto: et rectis corde leticia.

Letamini iuſti in dn̄o: et cōfitemini memorie ſanctificationis eius. ps.

Cantate dn̄o cāticū nouū: qꝛ mirabilia fecit. Saluauit ſibi dextera eius: et brachium ſanctum eius.

Notum fecit dn̄s ſalutare ſuū: in cōſpectu gentiū reuelauit iuſtitiam ſuam.

Recordatus eſt mīe ſue: et veritatis ſue domui iſrael. Viderūt oēs termini terre: ſalutare dei noſtri.

Iubilate deo omnis terra: cantate et exultate et pſallite.

Pſallite dn̄o ī cythara ī cythara: et voce pſalmi ī tubꝫ ductilibꝰ ⁊ voce tube cornee.

Iubilate in cōſpectu regis dn̄i / moueatur mare et plenitudo eius orbis terraꝝ et qui habitant in eo.

Flumina plaudent manu/ſimul montes exultabunt a conſpectu domini: quoniam venit iudicare terram.

Iudicabit orbem terrarum in iuſtitia: et populos in equitate.

Gl'ia patri et filio et ſpiritui ſancto.

Sicut erat in principio et nūc et ſemꝑ ⁊ in ſcl'a ſcl'orum. ān. Gaude maria virgo cunctas hereſes ſola interemiſti in vniuerſo mūdo. ℣. Specie tua et pulchritudine tua. Intēde proſpere ꝓcede et regna. Pater nr̄. Et ne nos. Sed libera. Iube dn̄e benedicere. Alma virgo virginum: ītercedat pro nobis ad dominum. Amen. Lectio prima.

EGredietur virga de radice ieſſe et flos de radice ei⁹ aſcēdet: ⁊ reqeſcet ſuꝑ eū ſpirit⁹ dn̄i/ſpūs ſapiētie et intellectus/ ſpūs cōſilii ⁊ fortitudinis/ſpūs ſciētie et pietatꝫ: et replebit eū ſpūs timoris dn̄i. Hec dicit dn̄s de⁹ cōuertimini ad me et ſalui eritꝫ. ℟. Miſſus eſt gabriel angel⁹ ad mariā virginē deſpōſatā ioſeph nunciās ei verbum: et expaueſcit virgo de lumine ne timeas maria inueniſti gratiā apud dn̄m: ecce cōcipies et paries filiū. Et vocabitur altiſſimi filius. ℣. Dabit ei dn̄s de⁹ ſedem dauid patris eius et regnabit in domo iacob ineternū. Et vocabitur.

Iube dñe benedicere. Oꝛet voce pia pꝛo nobis virgo maria. Amen. Lectio .ii.

Non ſcd̃m viſionem oculoꝝ iudicabit neq; ſcd̃z auditũ auriũ arguet: ſed iudicabit in iuſtitia pauꝑes: ⁊ arguet in eq̃tate ꝑ mãſuetis terre. Et ꝑcutiet terram virga oꝛis ſui: et ſpiritu labioꝛũ ſuorum iterficiet impiũ. Et erit iuſtitia cingulũ lumboꝛũ ei⁹: et fides cinctoꝛiũ renũ ei⁹. Hec dicit dñs de⁹: cõuertimini ad me et ſalui eritȝ. Deo grãs. ℟. Aue maria gratia plena dominus tecum. Spiritus ſanctus ſuperueniet in te: et virtus altiſſimi obumbꝛabit tibi: quod enim ex te naſcetur ſanctum vocabitur filius dei. Vſus. Quomodo fiet iſtud / quoniam virum non cognoſco: et reſpondens angelus dixit ei. Spiritus ſanctus ſuperueniet in te: et virtus altiſſimi obumbꝛabit tibi / qđ enim ex te naſcetur ſanctum vocabitur filius dei.

Iube domine benedicere. Sancta dei genitrix ſit nobis auxiliatrix. Amen.

Locutus eſt dominus ad acham dicens. Pete tibi ſignum a domino deo tuo in pꝛofundum inferni: ſiue in excelſum ſupꝛa. Et dixit achaz. Non petam/et non tentabo dominum. Et dixit Audite ergo domus dauid. Nunqđ parum vobis eſt moleſtos eſſe hoībus q̄a moleſti eſtis et deo meo. Propter hoc dabit dñs ipſe vobiſ ſignū. Ecce ỽgo ꝯcipiet et pariet filiū et vocabit nomen eiꝰ emanuel. Butyrū et mel comedet vt ſciat reprobare malū et eligere bonum. Hec dicit dñs deus: conuertimini ad me et ſalui eritis. ℟. Suſcipe verbum virgo maria qḋ tibi a dño per angelū tranſmiſſum eſt: concipies per aurem deū paries et hoīem. Ut benedicta dicaris inter oēs mulieres. ℣. Paries quidem filium/ſed virginitatis non patieris detrimētum efficieris grauida/et eris mater ſemper intacta Ut benedicta di. Glīa patri et fi. Ut benedicta. Non dr̄. Te deum. per totū aduētū. ¶ Ad laudḋ hec ſola. ān. Prophete predicauerūt naſci ſaluatorem de virgine maria. ps. Dñs regnauit. et ceteri pſ̄ cōſueti. Capm. Ecce virgo cōcipiet. Hyꝰ. O glīoſa dña. ℣. Elegit eam. ān. Spiritus ſāctus in te deſcēdet maria ne timeas habens in vtero filium dei allā. Orō. Concede nos fa. Memoria de reliquiis. ān Corpora ſanctorū. ℣. Beati qui habitant. Orō. Preſta q̄s oīpotēs. Meōria de oībꝰ ſctis. ān. Ecce dñs veniet. ℣. Ecce apparebit. Orō. Conſciētias. De pace. ān. Da pacem. Oratio. Deus auctor pacis.

Require oĩa ĩ primis. vts̃. ❡Ad primã. Hy⁹. Memẽto salutꝫ. ãn. Prophete predicauerũt. ps̃. Deus in noĩe tuo. Laudate dñꝫ oẽs gentes. Confitemini dño. Cap̃m.

Egredietur virga de radice iesse: et flos de radice ei⁹ ascẽdet: ⁊ requiescet sup eũ spiritus dñi. ℟. Aue maria. Benedicta tu in mulieribus. ℣⁹. Diffusa est gratia in labiis tuis. Ore⁹.

Deus qui de beate marie virginis vtero verbũ tuũ angelo nũciante carnẽ suscipere voluisti: presta supplicib⁹ tuis: vt q̃ vere eã dei genitricẽ credimus ei⁹: apud te intercessiõibus adiuuemur. ❡Ad tertiã. ãn. Missus est angelus gabriel ad mariam virginẽ despõsatã ioseph. ps̃. Ad dñm cũ tribularer. Leuaui oculos. Letatus sum in. Cap̃m.

Non scd̃m visionem oculorũ iudicabit: neqꝫ scd̃m auditũ auriũ arguet: sed iudicabit in iustitia pauperes: ⁊ arguet in equitate p mãsuetis terre. ℟. Diffusa est gr̃a in labiis. ℣. Specie tua. Orõ. Deus q̃ de beate ma. ❡Ad sextam. ãn. Angelus dñi nũciauit marie: et cõcepit de spiritu sancto alla. ps̃. Ad te leuaui ocu. Nisi qr dñs. Qui confidunt. Cap̃m.

ET percutiet terram virga oꝛis sui: et spiritu labioꝝ ei⁹ interficiet impium: et erit iustitia cingulũ lumboꝝ ei⁹ et fides cinctoꝛiũ renũ ei⁹. ℞. Specie tua et pulchꝛitudine tua. ℣. Adiuuabit eã de⁹ vultu suo. Deus ĩ medio ei⁹ non cõmouebitur. Orõ. Deus q̄ de beate ma. ¶ Ad nonam. ãn. Aue maria grã plena dñs tecum: benedicta tu in mulieribus. ps. In cõuertendo. Nisi dñs edificauerit. Beati oẽs qui ti. Capm.

LOcutus est dñs ad achaz dicẽs pete tibi signũ a dño deo tuo in pꝛofũdum inferni/ siue in excelsum supꝛa: et dixit achaz/ non petã et non tentabo dñm. ℞. Adiuuabit eam deus vultu suo. ℣. Elegit eam deus et pꝛeelegit eam. ¶ Incipiũt hoꝛe matutinales de btã Maria: a natiuitate dñi vsq; ad Purificat. Inuitat. Aue maria grã plena dñs tecũ. ps. Venite. Hy⁹.

CAste parentis viscera/ celestis intrat gratia: venter puelle baiulat/ secreta que non nouerat.

Domus pudici pectoꝛꝫ/ tẽplũ repẽte fit dei: ĩtacta nesciẽs virũ/ ṽbo cõcepit filiũ.

Gl̃ia tibi dñe/ qui natus es de virgĩe: cũ patre et sancto spũ in sempit. Ac. ps. vts. Lectio pꝛima. Sancta maria virgo. ℞.

Sancta et immaculata virginitas. Lectio.ii. Sancta maria piarum. ℟. Beata es virgo maria. Lectio.iii. Sancta dei genitrix ℟. Te laudāt angeli ſancta dei genitrix que virum non cognouiſti/et dn̄m in tuo vtero baiulaſti cōcepiſti per aurem dn̄m. Ut benedicta dicaris inter oēs mulieres. ℣. Ipſum genuiſti et in pꝛeſepe poſuiſti; quem adoꝛat multitudo angeloꝛum. Ut benedicta dicaris. Gl'ia patri et fi. Ut benedicta. In laudibus. an̄. O admirabile. Capitulum. Maria virgo ſemp. Hyꝰ.

Enixa eſt puerpera/quem gabriel pꝛedixerat: quem matris aluo geſtiens/clauſus iohannes ſenſerat.

Gaudet choꝛus celeſtium/et angeli canunt deo: palamq; fit paſtoꝛibus/paſtoꝛ creatoꝛ omnium. Gl'ia tibi dn̄e qui natus es de virgine cū. ℣ꝰ. Elegit eam deus et pꝛeelegit eam. an. Beatus venter qui poꝛtauit te chꝛiſte: et beata vbera que lactauerunt dn̄m et ſaluatoꝛem mūdi all'a. ps̄. Benedictus dn̄s deus iſrael. Oꝛatio.

Concede nos famulos tuos q̄s domine deus perpetua mentis et coꝛpoꝛis ſalute gaudere: et gl'ioſa beate marie ſemper virginis interceſſiōe a pꝛeſēti liberari triſticia et eterna perfrui leticia.

Per dn̄m noſtrum ieſum chꝛi. Memoria. vt s. ¶ Ad primaꝫ. an̄. O admirabile. ps̄. Deus in nomine tuo. Laudate dn̄m oēs gentes. Confitemini domino quoniam bonus. Capitulum.

Apparuit gratia dei ſaluatoꝛis noſtri oībus hominibus erudiens nos: vt abnegantes impietatem et ſecularia deſideria ſobꝛie et caſte et pie viuamus in hoc ſeculo. ℟. Aue maria gratia plena dn̄s tecum. Aue maria. ℣ꝰ. Benedicta tu in mulieribus et benedictus fructus. ℣ꝰ. Sancta dei genitrix virgo ſemper maria. Oꝛeꝰ.

Deus qui ſalutis eterne beate marie virginitate fecunda humano generi pꝛemia pꝛeſtitiſti: tribue q̄s vt ipſam pꝛo nobis intercedere ſentiamus / p quam meruimus auctoꝛem vite ſuſcipere dn̄m noſtrū ieſum chꝛiſtū filium tuū: qui tecum viuit et regnat in vnitate ſpiritus ſancti deus. Per oīa ſcl'a ſeculoꝛum Amen. ¶ Ad tertiam. an̄. Quando natus. ps̄. Ad dominum cū tribularer clama. Leuaui oculos meos in mōtes. Letatus ſum in his que dicta ſūt mihi. Cpm.

Apparuit benignitas et humanitas ſaluatoꝛis noſtri dei: non ex operibus iuſtitie que fecimus nos: ſed ſecundum ſuam miſericordiā ſaluos nos fecit. ℟. Sancta dei genitrix. ℣. Poſt partum virgo inuiolata permāſiſti. Oro. Deus qui ſalutis eterne. ¶ Ad ſextam. ān. Rubum. ps. Ad te leuaui oculos meos: qui habi. Niſi quia dn̄s erat in nobis dicat. Qui confidunt in dn̄o ſicut mons. Cap̄m.

TE laudant angeli ſancta dei genitrix que virum non cognouiſti: et dominum oīm in tuo vtero baiulaſti. ℟. Poſt partum virgo inuiolata permanſiſti. ℣. Specioſa facta es et ſuauis. Oro. Deus qui ſalutis eterne beate marie vir. vt s̄. ¶ Ad nonam. ān. Germinauit. ps. In conuertendo dn̄s captiuitatē ſyon. Niſi dn̄s edificauerit. Beati oēs q̄ timēt do. Cp̄m.

VIrgo verbo cōcepit/ virgo p̄manſit/ virgo peperit regem omnium regum. ℟. Speccioſa. ℣⁹. Dignare. Oratio. Deus qui ſalutis eterne beate ma. vt s̄. ¶ Ad veſperas. ān. Poſt partū virgo iuio. vt s̄. ps. vt s̄. Cp̄m. Beata es virgo maria. Hy⁹. Enixa eſt puerpera. vt s̄. ℣⁹. Diffuſa eſt gratia in labiis tuis. Propterea be. ān. Neſciens mater virgo virum peperit ſine dolore ſaluatorem ſeculorū: ipſuȝ regem angelorũ ſola virgo lactabat vbera de celo plena. ps. Magnificat. Oro. Concede nos famulos tuos q̃s dñe.

¶ Ad cõpletorium. an. Completi ſunt dies marie vt pareret filium ſuum primogenitum. ps. Uſqꝫ quo dñe obliuiſceris. et ceteri ps conſueti. Capitu. Sicut cynamomum. hy⁹. Uirgo ſingularis. v. Elegit eam de⁹. an. Ecce completa ſunt omnia que dicta ſũt per angelum de virgine maria. ps. Nunc dimittis ſeruum tuum dñe. Ore⁹.

Concede q̃s oĩpotens et miſericors deus fragilitati noſtre preſidiũ: vt qui ſancte dei genitricis commemorationem agimus: interceſſionis eius auxilio a noſtris iniquitatibus reſurgamus. Per dominum noſtrum ieſum chriſtũ filium tuum. Qui tecum viuit et regnat in vnitate ſpiritus ſancti deus. Per oĩa ſecula ſcl'orum. Amen. Benedicamus domino. Deo gratias. Fidelium anime per miſericordiam dei requieſcant in pace. Amen.

¶ Finis horarum.

¶ Sequitur tabula.

Contenta in his horis.

Primo kalendarium.
Secundo tabula feſtorum mobilium.
Ad inueniendum ſeptuageſimam.
Euangelia quattuor euāgeliſtarum: ſcilicet Johānis/Luce/Matthei/et Marci.
Paſſio ſecundum Johannem.
whan thou departeſt out of thy chābre dic. Auxiliatrix ſis michi.
whan thou goeſt fyrſt out of thy hous dic. Crux triumphalis.
Ad crucem. Crucem tuam.
whan the preeſt tourneth after the lauatori dic. Spiritusſancti.
whan ye go forth on a meſſage dic. Benedicat me.
whan thou entreſt in to the church dic. Domine in multitudine.
whan thou takeſt holy water dic. Aqua benedicta.
whan thou begynneſt to pray dic. Diſcedite a me.
Pro carnali dilectione. Dn̄e libera.
Pro temptatiōe carnis. Domine ieſu.
Pro vera penitētia. Oīpotēs ſēpitne deꝰ.
Ad primam dic. Domine deus.
Ad tertiam dic. Domine ieſu chriſte.
Ad ſextam dic. Domine ieſu chriſte.

Tabula.

Ad nonam dic. Domine Ieſu chriſte.
Ad veſperas dic. Gratias ago.
Ad completorium dic. Domine deus.
Oratio ſancti auguſtini de nocte.
Deus pater noſter.
Oratio ſancti anſelmi. Dn̄e deꝰ meus.
Whan thou receyueſt the pax.
Da pacem domine.
Whan thou ſhalt receyue the ſacrament.
Domine non ſum dignus.
Whan thou haſt receyued.
Vera perceptio.
To get grace for ſynnes. Exaudi q̄s.
Ageynſt euyll thoughtes.
Omnipotens mitiſſime.
For the kynge. Deus regnorum.
For thy frende lyuynge. Deꝰ q̄ iuſtificas.
For wayfaryng men. Adeſto domine.
For frendes in ſykenes or in neceſſite.
Omnipotens ſempiterne deus,
For thy fader and moder deed.
Deus qui nos.
For thi frēde that is deed. Suſcipe piiſſi.
For the lyuyng and deed.
Omnipotens ſempiterne deus.
For our benefactours quycke and deed.
Deprecationem.

Tabula.

Ad beatam mariam poſt cõmunionem.
O ſereniſſima.

¶ Hec pꝛedicta oīa habentur in tribus primis codicibus.

Hoꝛe btē marie ꝟgis ad Matut. Folio. i.
Ad laudes de beata maria. fo. v.
Ad pꝛimam de beata maria. fo. xvii.
Ad tertiam de beata maria fo. xx.
Ad ſextam de beata maria fo. xxiii.
Ad nonam de beata maria fo. xxv.
Ad veſperas beata maria fo. xxviii.
Ad cõpletoꝛiũ de beata maria. fo. xxxi.
¶ Hoꝛe de cruce ad Matutinas. fo. xvi.
Ad pꝛimam de cruce fo. xix.
Ad tertiam de cruce fo. xxii.
Ad ſextam de cruce fo. xxiiii.
Ad nonam de cruce fo. xxvii.
Ad veſperas de cruce fo. xxx.
Ad completoꝛium de cruce fo. xxxiiii.
Hoꝛe cõpaſſiõis btē ma. ad matu. fo. xvi.
Ad pꝛimam de cõpaſſione fo. xix.
Ad tertiam de compaſſione fo. xxii.
Ad ſextam de compaſſione fo. xxiiii.
Ad nonam de compaſſione fo. xxvii.
Ad veſperas de compaſſione fo. xxx.
Ad cõpletoꝛiũ de cõpaſſione fo. xxxiiii.
Hoꝛe cõceptiõis beate ma. fo. lxxi.

Tabula.

Septem pſalmi penitent. fo.lxxxviii.
Quindecim pſ̄i penitentiales fo.xciii.
Letania ſanctoꝛum fo.xcviii.
Uigilie defunctoꝛum fo.C.iiii.
Commendationes aīarum fo.Cxxv.
Pſalmi de paſſiōe chꝛiſti fo.Cxxxiiii.
Pſalteriū beati hieronymi fo.Cxli.
Hoꝛe de nomine ieſu fo.Cxlix.
Officiū beate marie ferialibus diebus.
Folio. C.lxiiii.

Sequunt̄ ſuffragia ſāctoꝝ atqꝫ ſctārū.

De ſancto ſpiritu Folio.x.
De ſancta trinitate eodem.
De ſancta cruce eodem.
De ſancto michaele fo.xi.
De ſancto iohanne baptiſta eodem.
De ſancto petro et paulo eodem.
De ſancto paulo eodem.
De ſancto andꝛea eod̄.
De ſancto iohanne euangeliſta fo.xii.
De ſancto laurentio eodem.
De ſancto panthaleone eod̄.
De ſancto ſtephano ꝓthomar. eod̄.
De ſancto thoma Cantuarieſ̄i. fo.xiii.
De ſancto erkenwaldo eodem.
De ſancto nicolao eod̄.
De ſancto armigillo eodem.

Tabula.

De ſancta maria magdalena fo. xiiii.
De ſancta wilgefortis eodem.
De ſancta katherina eodem.
De ſancta margareta ✠ fo. xv.
De ſancta ſitha eodem.
De omnibus ſanctis eodem.
Pro pace ✠ eodem.
Pro fidelibus defunctis eodem.

¶ Sequuntur orationes de beata Maria. Et primo.

Salue regina miſericordie Folio. xxxv.
Gaude virgo mater chriſti eodem.
Gaude flore virginali fo. xxxvi.
O intemerata et in eternum. fo. xxxviii.
Sancta maria dei genitrix eodem.
Obſecro te domina fo. xxxix.
Sancta maria regina eodem.
Stella celi extirpauit fo. xli.
Aue roſa ſine ſpinis eod̄.
Aue maria ancilla. fo. xlii.
Aue maria alta ſtirps eod̄.
Aue ſanctiſſima maria eod̄.
O domina glorie eodem.
Aue dulcis mater chriſti fo. xliii.
Memento obſecro dulciſſima eod̄.
Aue mundi ſpes maria fo. xliiii.
In memoria paſſionis chriſti. fo. xlv.

Pro ſtatu totius eccleſie fo.xlv.
Aue maria ancilla trinitatis eod.
Stabat mater doloroſa fo.xlvii.
Roſarium beate marie fo.xlviii.
Trium regum fo.l.
Orationes ſancte brigitte eod.
Orationes beati gregorii fo.liiii.
De chriſto in cruce pendente fo.lv.
De ſancta cruce fo.lvii.
In eleuatione corporis chriſti.
Anima chriſti. eodem.
Quando dicitur Agnus dei.
Domine ieſu chriſte. eod.
In eleuatiõe cooporis xp̄i. Aue verum. Folio. lviii.
Alia in eleuatione. Aue caro. eod.
In eleuatione. Salue lux. eod.
In eleuatiõe ſanguinis. Sanguis tuus. Folio. eod.
Quando corpus ſumitur in miſſa.
O ſacrum conuiuium. eodem.
Alia. Aue ieſu fo.lix.
Poſt ſumptionem. In preſentia. eod.
Poſt eleuationem. Precor te. fo.lxi.
Oratio ſancti auguſtini cõtra oĩa aduerſa. Deus pro. eodem.
Tres orationes dicẽde in miſſa. Prima

Tabula.

ante epiſtolam. Scd̄a poteſt eſſe ſecreta:
et Tertia dicitur poſtcōio. fo.lxii.
Septem verba chꝛiſti ĩ cruce pendētem
Folio. lxiii.
Oratiões quinqꝫ plagarū chꝛiſti. eod̄.
Ad omnia membꝛa chꝛiſti in cruce pendentis. fo.lxiiii.
De facie noſtri redemptoꝛis fo.lxv.
Alia pulchꝛa. Aue facies. eod̄.
De paſſione ſaluatoꝛis fo.lxvi.
Alia de paſſione eod̄.
Alia. Domine ieſu chꝛiſte. fo.lxvii.
De nomine ieſu fo.lxx.
Alia. O rex gloꝛioſe eod̄.
Signando ſe ſigno crucis fo.lxxi.
Ad pꝛopꝛium angelum fo.lxxii.
De ſancto iacobo maioꝛe fo.lxxiii.
De ſancto iacobo minoꝛe eodem.
De ſancto ſebaſtiano eod̄.
De ſancto chꝛiſtofoꝛo. fo.lxxiiii.
De ſancto geoꝛgio eodem.
De ſancto martino eod̄.
De ſancto wilhelmo fo.lxxv.
De ſancto anthonio eodem.
De ſancto franciſco eodem.
De ſancta anna eodem.
Alia. Celeſte beneficium eodem.

Tabula.

De ſancta barbara Folio.lxxvi.
Undecim milium virginum eod.
De ſancta apolonia eod.
De ſancta dorothea fo.lxxvii.
De omnibus ſanctis. O vos oēs. eod.
Anteq̄ incipias orare fo.lxxviii.
Contra mortalitatem fo.lxxix.
De ſancto Henrico eodem.
De ſancto rocho fo.lxxx.
De ſancto Edwardo eodem.
De ſancto heraſmo eodem.
De quinqꝫ plagis domini fo.lxxxi.
Pro agoniſantibus fo.lxxxiii.
Oratio ad patrem/ad filium/ et ad ſpiritum ſanctum. fo.lxxxiiii.
Alia ad patrem/ad filium/ et ad ſpiritum ſanctum. fo.lxxxv.
Ad ſanctam trinitatem eodem.
Pro muliere impregnata eodem.
De nominibus ieſu. fo.lxxxvi.
Contra tonitrua et tempeſtates eod.
Ad obtinēdū q̄cq̄d voluerꝭ. fo.lxxxvii.
In acceſſu. Dn̄e non ſum. fo.eodem.
Poſt ſumptionem. eodem.
Verſus ſancti Bernardi. fo.C.ii.

Finis preſentis Tabule.

¶ Hore beatiſſime virginis Marie ſcdʒ
vſum Sar: totaliter ad longum/cū
multis pulcherrimis orationibus
et indulgētiis/cū tabula aptiſſia
iam vltimo adiectis. Impreſſe
London: per Richardū Pyn
ſon regis impreſſor. Anno
dn̄i. M. CCCCC. xxii.
die vero. xviii. mēſis
Ianuarii.

✠

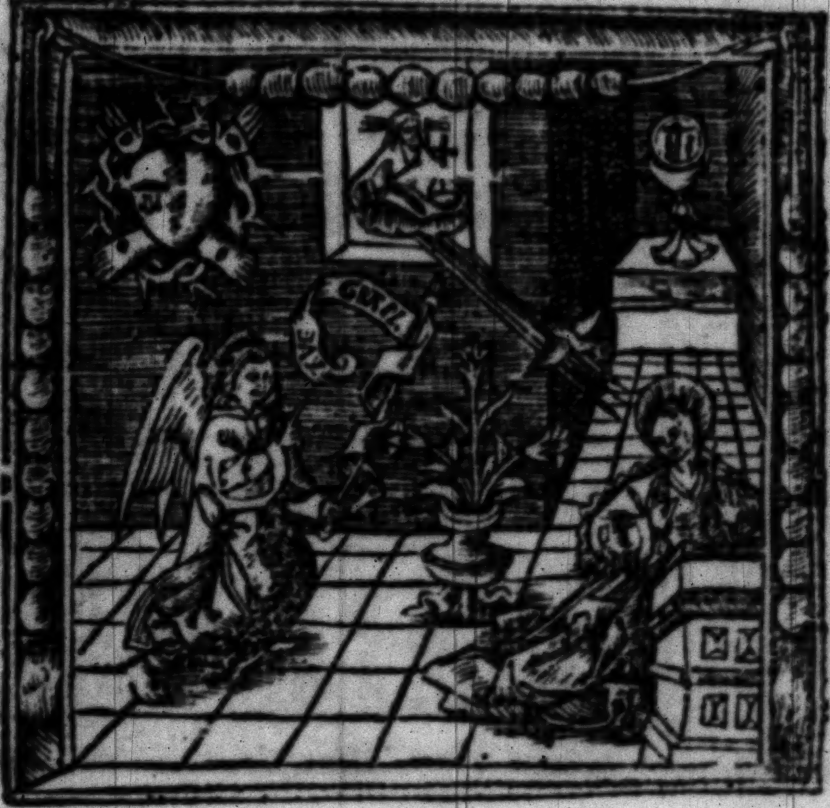

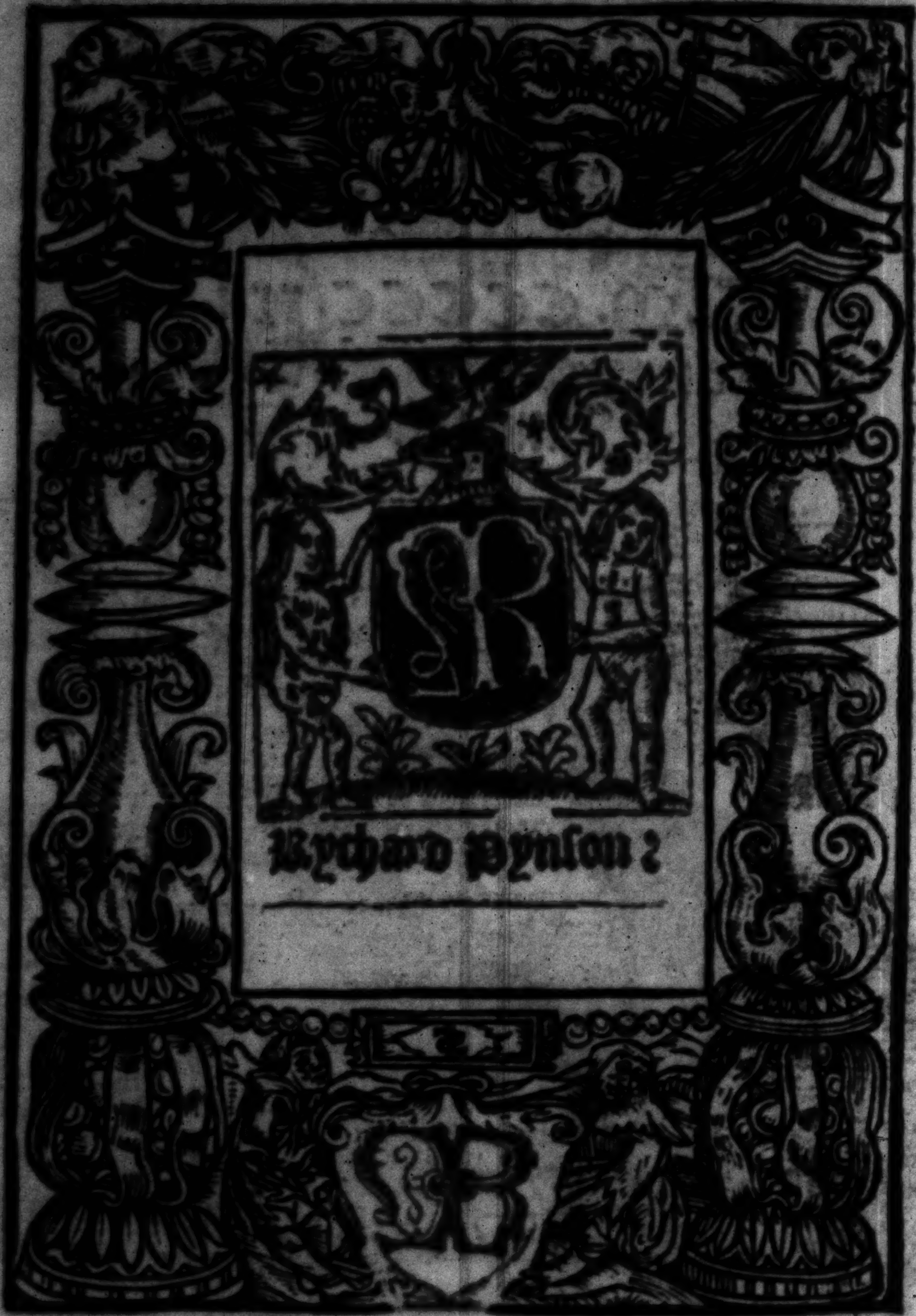
Rychard Pynson.